京城日報
夕刊
六月六日（水）

すき焼 鳥料理 水炊 喜久家 本町三丁目 電本一三八三

二十餘年の夢破れて 東三省分裂の兆

張作相、汲金純兩氏が天津で 早くも地盤割密議

【天津五日發】張作相、汲金純兩氏は張作霖氏死亡説をうけて今後の東三省統治につき密議した結果張作相氏は奉天省汲金純氏は吉林黒龍兩省の軍事をみるに意見一致し第三四方面軍の奉天歸着前に事を擧げる準備を進めてゐると右は張學良氏及楊宇霆氏一派の新人派に對する舊派の對立となり二十數年に亘る東三省王國の前途に早くも分裂の兆が現はれたものとして各方面に注視されてゐる

張氏の回復絶望

【奉天六日發】大元帥府出入の某支那醫の談に依れば張作霖は内部出血甚だしく回復の見込みなしと尚ほ六日朝明け方に至り意識稍々回復したが食物は尚摂らず衰弱甚だしく醫者は絶對安靜を求めてゐる

奉天に特別戒嚴令 五日午後發表さる

【奉天五日發聯合】奉天當局は爆彈事件に鑑み特別戒嚴令を施行する旨五日午後發表したなほ六日午後六時以後は城内に戒嚴令をしき午後十時以後通行を禁止する旨を通告した

楊宇霆氏奉天へ

【北京五日發】四日夜張學良氏と共に北京を脱出した楊宇霆氏は五日朝六時特別列車にて北京脱出奉天に向つた

犯人は鐵道職員

【天津五日發】北京における張氏側の談によれば張作霖氏の列車に爆彈を投じたのは京奉線の鐵道職員で爆彈二個を持つて北京から派遣されたものであると

汲金純軍

【北京五日發電】奉軍の退却はすでに開始せられ汲金純氏の第十五軍は四日夜以來北京を通過し通州保定を東進した、また長辛店を通過した部隊は少からざる數である た天津西方楊柳青附近にも奉軍約一萬集中しあるも未だ天津に入らず。

東三省の將來は多事多難とならう

帝國は飽く迄て内政不干渉 田中首相語る

【東京電話】伊豆修善寺に靜養中の田中首相は五日夜八時二十分修善寺發張作霖氏遭難事件を中心とする支那時局、右に對する日本政府の態度等に關し左の如く語る

張作霖氏にして萬一不幸にして再起不能な樣なことにでもなれば東三省の將來は余程多事多難となるであらう即ち張學良氏は未だ年若く楊とも相まだ[illegible]張作霖氏が死んでは益々難しくなつてくるに違ひない一部には楊宇霆氏の勢力を[illegible]が余はこの點を信じないこれから先の支那は蔣、閻、馮、李四氏が如何に協調し妥協して時局を收拾して行くかにあるが馮氏がともすると危險視されるのは不徳の致す所かこれ等四巨頭の協力が如何に落つくかによつて滿洲方面の形勢も變化するから日本政府としても深甚の注意を拂つてこの成行きを監視せねばならぬ然し監視はしても支那の内政に干渉するものではなく斷然たる態度を以つて滿洲の治安が完全に維持される樣努め特に滿鐵沿線の警備は萬遺憾なきを期すものであるこの旨は芳澤公使…

奉軍敗兵と山西軍衝突

【北京五日發】奉軍敗兵と山西軍[illegible]

山西軍の先鋒 五日夜北京に入る

五色の旗は全く影をひそめ 昨日にかわる城内

【北京五日發聯合】徐永昌氏の山西軍は五日午前十一時天津に到着し其の先鋒は同午后六時北京に入城した、既に前日より北京市中には五色の旗は影をひそめた

死の底に沈む北京

【北京五日發】閻錫山氏は長辛店に到着した先鋒隊は萬壽山附近にあり山西軍の入城は明六日と期待されてゐる五日夜の北京市内は城の前の靜けさか全市街は九時頃より戸を閉ざし通行も殆どなく恰も死の街を思はせた、諸城門は夕刻より閉され保安隊警察隊は敗兵の侵入を防ぐため嚴重な警戒を行つた

孫傳芳軍

【天津五日發電】五日朝以來馬廠附近に[illegible]が、孫傳芳軍の主力は楊村附近に[illegible]集中しありて未だ南下せず、ま[illegible]

【北京五日發】[illegible]北京門外にて衝突し流彈各所に飛び聞こえ[illegible]

けふの閣議

滿洲の治安につき協議

【東京電話】六日の閣議において白川陸相から支那戰況報告をなし京津方面におけるわが警備方針と張作霖氏遭難と張氏の重態に伴ふ[illegible]

チチハルの人心動搖

吳氏の死により

【ハルビン五日發電】吳俊陞氏死亡のため黑龍江省首腦間の後繼者地位爭ひ起るべきを豫想しチ、ハル方面の人心動搖し[illegible]邦人四十五名は不安に驅られてゐる

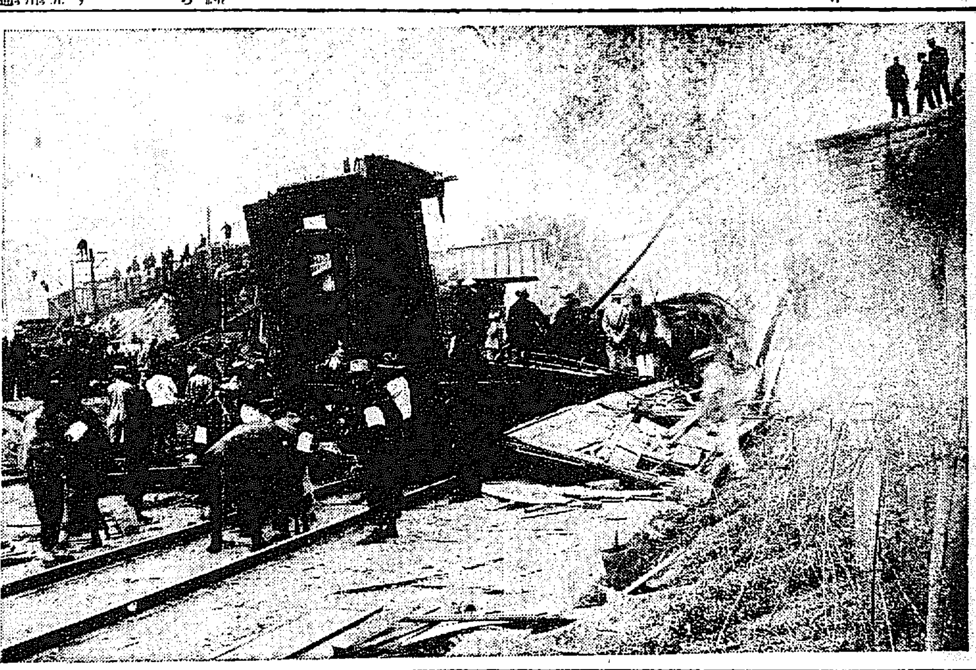

粉碎された張作霖氏の列車

三省首腦者 重要協議

京津方面の形勢變化で

【東京電報】京津方面および東三省地方の形勢急變に鑑み[illegible]有田アジヤ局長、阿部軍務局長、松井[illegible]部長、外務陸海軍部首腦者參集して各般の報告說明しこれに基づき對策を中心とする滿洲の治安維持の方策に關し特に協議をなす事となつた

孫傳芳氏の獨立失敗す

麾下軍隊の出動制止

【北京五日發】孫傳芳氏をして天津で獨立を宣言せしめんと策動した直隷派の陰謀は五日朝全く失敗に歸した、即ち孫傳芳氏は麾下軍隊京津出動の禁を得てこれを制止した 當局の慴報を交換したる後京津方面の邦人保護並に滿蒙における我[illegible]特殊利權擁護方法につき重要協議を遂げた

奉軍の背後を脅す 神出鬼沒の便衣隊

飽迄支那式を發揮し懸賞附で 巨頭連の首を狙ふ

便衣隊―相當に頭のある命知らずの連中が背後に廻つて神出鬼沒巨頭の首を狙ひ擾亂を起こさうと暗中飛躍するので、奉天軍は手古摺つてゐるが、何分にも奉軍を顛覆せしめたりするので奉軍にとつては一大脅威であるに相違ない、この便衣隊の組織はどこまでも支那式を發揮してゐることが、面白い、まづ六人乃至十人で一排とし、三排を以て一隊とする、隊長は連長（日本軍の中隊長に相當する）待遇とし、隊員の待遇は陸軍々人に準ずる、排長および隊長は各隊の知事において任命することが出來る、そして便衣隊の經費は省庁から出金するが便衣隊の任務は、北京の各巨頭を暗殺すること、各司令部本部を襲擊し擾亂を惹起せしめること、北軍の退路を遮斷すること、北軍の食糧品軍需品等を燒失すること、電線を切斷し鐵道を破壞することなどで、張作霖氏の乘込んでゐた列車を顛覆せしめ、張作霖氏には負傷させ、吳俊陞氏以下將軍の首腦者を暗殺するなど着々と目的を達してゐる、便衣隊は北軍も南軍にならひ設けてあるが、相當に統一を缺いてゐる南軍便衣隊の機敏な活動には足もとにもおよばぬらしい、然し北京の如き支那人のことであるから南軍便衣隊もやはり懸賞に釣られてゐるもので北軍の各師旅長を暗殺した者には賞金を與へることになつてをり師旅長の首の値段は師長一萬元旅長五千元、團長三千元、營長二千元、連長一千元となつてゐる、なほ便衣隊の活動ぶりについては面白い話がある、それは二、三年前のこと、南北兩軍が保定附近で對峙中、南軍の方の將から立派な將校の行列が北軍の方へ進んで來た、棺も大きくお供も多いと思ふたもの、別段不審にも思はず、そのうち南軍と交戰し始めた、すると將校の供の連中が棺を開いたと思ふと出て來たのが鐵砲に彈藥

捕物奇譚『紫頭巾』明日より連載

鐵道工場破壞

【北京五日發】退却中の奉軍は北支那第一の長辛店鐵道工場を破壞する筈である

學銘氏歸國

【東京電報】近衞步兵第一聯隊に勤務中の張作霖氏の令息學銘氏（二）は父重傷の報に六日朝東京發歸國のはずである

京奉線 復舊開通

【北京五日發】京奉線開灤附近および京奉鐵路附近の鐵路爆破は破損程度少かりしため五日午後に至り復舊開通した

責を以つて任に當る

鮑氏が言明

【北京五日發】奉天軍鮑毓麟旅長は五日正午建川公使館附武官を訪問し治安維持を通じて山西軍との[illegible]に『山西軍は鮑毓麟氏の旅團を追擊せず』との諒解あり若し山西軍が約束を破り武裝解除の行動に出でても鮑氏は決して敵對せず武裝解除に甘んずべく山西の正規軍が入城するまで京津一帶の治安維持のため飽まで内外人保護の任務を果すべしと言明

山梨總督

兼二浦に入る

【兼二浦特電】山梨總督一行は午前八時信川溫泉を發し安岳、載寧を經て鐵鑛山および製鐵所を視察し正午沙里院着昼食をなしたゝめ鐵鋼工場を視察し午後二時黃州を經て兼二浦に到着製鐵所に於て官民に接見後三菱製鐵所を巡視し社員慰勞會に臨む

神宮參拜

（五日）總數五九五人▲内譯▲内地人、三七三人▲朝鮮人、一八八人▲支那人、三四人▲團體▲京城修養團員、二一人▲南滿洲公主嶺農業學校生徒二七人▲前年度總數、一九六五八人

……會……

◇全鮮刑務所長會議　九日午前九時より西大門刑務所道場に於て開催

◇下村氏招宴　大阪朝日新聞社專務取締下村宏氏は在京城有志を十三日午後六時より朝鮮ホテルに招待

……入……

◇故李堈公妃殿下　六日京城發滿州鄭家屯の故李堈公殿下御墓所參拜に一週間御滯在の豫定

◇九山鶴吉氏（滿洲日日社長）六日朝入城

◇故李堈公妃殿下　七日午前十時十分京城發溫陽溫泉に向はる、約十四日滯在の豫定

劍俠艶魔

幕末秘錄

（三五）　渡邊默禪

復讐

◇前田國師士（大學附屬病院皮膚科長）黄金町三ノ一〇三に轉居
◇吉村府内務部長　七日午後九時内地へ出張

足袋はだしの片肌ぬぎ、なまめかしい山蠶縮緬の緋縮の袖から出た腕のかひなに、黒鞘の懐劍を振りかざして、ぢりぢりと詰寄るのが島田髷の若く美しい女、それと對抗して脇差を上段につけてゐるのは、金巾の腐八服を纏つた五十ぐらゐのふとつたいがぐりあたま、その後に黒のころも、草履ばきの小僧が腕まくりして突つ立つてゐる。

十五夜の變月はあほ白い光りを闇明燈にして、この瞬間的場面を夢のやうに浮かせる。背景には點々として廊の灯、黒い樹木、火の見櫓、枯草のかげに非人の蒲團小屋―自然の舞臺裝置は實しかつた周圍には幾百人となく群衆が生きせずいきた野外劇に見とれてゐる『新造、飾るなッ、樽がついてる』

『やい、腐人傭屋の－あぐれ、擲茄子の化物野郎、早くきられてくたばッちめえ』『江戸ッ子が加勢するんだ。姐さん、しつかりやれッ』四方からわいわいといふ聲が飛ぶ。皆な聲もなく女の方に同情してさかんに聲援を與へてゐるのである。

『藤さん。ちよつと縁を貸して下さい。早く、早くッ』

お金は藤吉の背を踏臺がはりにして、首を長く人叢から覗いて見た。と、二人とも白刃を構へてゐるが、容易に驟ち合はさない。をりをり罵聲大怒がきりかけて來ると、見物は鯨波をあげて、ばらばらと礫や土塊を投げつける。坊主はたぢろいで後へ退ると、控へた小僧がぐつと突き返す。かくすること數回見物はわッわッと熱狂の度を加へる。

『あらッ。お、お香だ。もし中村屋、ひ、ひ、彦八です。い、妹……しかも弟までが……』

目瞬きもせず、一心に月明りに眺めてゐたお金は、突然高い叫びを上げて、藤吉の背から飛び下りた、そして狂氣したやうにドンドン人の群を突き崩して前へと進み出た。

『おう、いかにもお香だ、おとあれが彦八か、さては天龍循環していよいよ本望を遂げる時が參つたと見える、藤吉、助太刀の支度をせい』

たお金もその上に崩れかゝつて、だきつきながらワッと泣き出した。

◇明治維新の曙光がおとづれて、あらゆる社會相が一變したころ、職業も一時的にかつた、頭を剃つてゐたお香はゆるされて、明るい新東京の巷に出た。その時はもう姉のお金はなかつた、長崎の浦上に屆つて昔の耶蘇教―今は自由の信仰を與へられたカトリック教の布教に從事する修道女になつてゐたのである。鼠心は下總松戸の長安寺住職として、自ら身はお香を引取りにやつて來た。三條實美公は維新の軍功を謝し明星のやうな榮の輝きを見せ、中村藤吉は伏見鳥羽の役から戊辰の戰ひを經て勲功あり、兵部省の重要な一員となつて世に時めいてゐた、藤吉は武庫司の捕縛術主任に出世して可なりの財源をこしらへつゝあつた（大團圓）

『よしッ、來た』

勇吉はのそりのそりと出た。藤吉はチヨコと現れた、そして共にお香の背後を守つた、お金は前に廻つて鼠心の法衣の下をついとくぐつた、と見る間にいきなり彦八の懐中をぐつと捕へた。彦八は驚きながら刀のこぢりでドンとお金の咽喉をついた。アッといつて仰退くなるお金の脊筋へさつと一閃の光り、その刹那、鼠心の手から一つの黒丸がピュッと飛んだ、それが狒の腕の緒、尖端の分銅がくるくるつと彦八の白刃にからみついて彼の大きな體もろとも一間ばかりひざつた。お金は起き直つて起に武者振ついた。彦八は死物狂ひお金を蹴飛して白刃を捨て、腰の系を引ちぎつてばたばたと逃げにかゝるところを、ひらりと飛び込んだ勇吉が擁腰を目がけて蛇足の一擊その側面から藤吉が不意に突き飛ばしたので、彦八は仰向けざまにばたりと倒れたそれがお香の突き入るべき絶好の機會だつた。

『お、親の、か、か、仇、おのれッ、覺えてゐたかッ』

ついに最後の斬り、ほとんど世界的の讐の代表者ともいふべき露淺も、かよはい女性の鞭に二刀も咽喉を刺されて意外にもろくも――周熱した繰縄のいかに强きかを證據立てる一つの材料にもなりて了りました。血刀を振つて立上がつた時にお香は急に氣がゆるみひよろひよろとあるきかけたかと思ふうちにばつたりと大地に横たはつ

あすの天氣〔7〕

豫報 曇一時晴

高氣壓は本邦東海岸より半島を經て黃海に亙つて居り滿州北部及び支那内陸は氣壓が低い北岸は霧所々に雨あるが其の他は晴れてゐる明日も大概曇り勝ちである（氣溫表）

時計界の流行を支配する我が白牡丹
クローム側（セル）十型 十寶石入 金五圓
クローム側（リサ）十型 十五寶石入 金六圓五十錢
クローム側（アシクル）八型 十五寶石入 金九圓五十錢
クローム側（オルウィー）九型 十五寶石入 金十二圓
クローム極薄側（エクゾトラ）八型 十七寶石入 金十三円
クローム側（バンシレーマ）十型 七寶石入 金十六圓
正銀側（エリ）十型 サファ寶石入 金十七圓
クローム側（モンテイラ）十型 十六寶石入 金十九圓
クローム側（マル）十型 十七寶石入 金二十五圓
クローム側（ナルダン）十八型 寶石入 金壹百四圓
正十八金厚側（アルピナ）九型 十寶石入 金十一圓
正十八金厚側（レッガス）八型 十五寶石入 金十四圓
正十八金厚側（トック）八型 十五寶石入 金十五圓
正十八金厚側（バロン）十型 十五寶石入 金二十圓
正十八金厚側（パシーマ）十型 七寶石入 金二十一圓
正十八金側（マルコーニ）九型 十五寶石入 金二十三圓
正十八金厚側（アメリカ製ウォルサム）七寶石入 金四十三圓
正十八金厚側（フェルン）七型 十六寶石入 金四十九圓
白金極厚側（エニア）七型 十六寶石入 金六十五圓
白金極厚側（ヒュペ）八型 十六寶石入 金七十五圓
白金極厚側（ナルダン）十型 十七寶石入 金壹百六十五圓
底値公開！各地より陸續注文
大殺倒!! 御買上げは此機を逸して他日なしと斷言す!!!
拾五ヶ年間保存保險證 正絹リボン 美麗サック 添附
御買上品他店と御比較を乞ふ萬一御不滿の點有之候節は即時御一報相煩し度御希望に添ふ樣萬全の處置可致候
（カタログ進呈）大阪心齋橋北 時計直輸入商 中西白牡丹

中風病 ちう動脈 き硬化 の完全治療法
動脈硬化は腦溢血の前驅症
加古中風藥研究所
兵庫縣明石市中町

肺病
本欄廣告一手扱 高麗橋五 昭廣社
大阪天王寺區上本町五丁目 普仙堂藥院

季節品 ゴム 家庭用 醫療用 ゴム製品一切 大内政治郎商店 大阪市東區南久寶寺町三丁目 販賣店に見本進呈

お國自慢の扮裝で 早乙女の田植
福岡縣の主基齋田お田植祭に 拜觀者十萬に及ぶ

【福岡發電】大嘗祭に奉獻する福岡縣早良郡脇山村主基齋田のエキスともいふべき御田植祭は五日よりおごそかにいと晴やかに執り行はせられた、肥前國境背振の深山緑濃く御秋田として天下の奇勝椎原川の

清流光榮に輝く

この日午前十時には齋田内に設けられた建物内にて祭式を始めまづ齋主太宰府神社宮司西高辻男爵以下祭官一同の修祓これに次いで齋藤福岡縣知事太田主石津氏一郎氏その他齋場山本政郷代理阿部事務官、阿部農務課長等參列地主祓詞を奏し大麻行事、鹽水行事終って神饌を供し後、選ばれたる八乙女は優にやさしき水干姿にて奏樂に連れて田植神事の花たる八乙女舞を奏し終って知事玉串を奉奠して拜禮し齋主太田主盛田村長脇山村長等拜禮の後當日の參列者男子五十名および

自慢の久留米絣

に赤襷、菅笠を冠り、紺の脚絆姿のいでたちの早乙女五十名は拜禮して後神殿にて奏樂したる田植歌を唱へ田植噺につれて田植神事を奉仕し田植挿しを施した耕牛の後より太田主および百余名の奉耕者早乙女は行儀正しく齋田の田植を行つたが當日はこの千歳一遇の御田植祭を拜觀せんとて地元福岡縣を初め九州各縣山口縣中國方面よりの拜觀者列をなしその數十萬と算せられ同縣空前の人出であつた

日米親善の雰圍氣 街上に充ち溢る
盛んな歡迎裡に
◇……松平大使一行桑港着

【桑港五日發電】松平大使夫妻および節子姫ほか節子姫の令嬢公爵の一行は五日午前九時十分オークランド停車場に到着した、驛頭には市長ロルフ氏、總領事館ワシントン中將、駐米參事官ハインス中將、日米協會々頭アレキサンダー氏以下桑港の有力者在留邦人代表等約百数十名が出迎え婦人團は大使夫人と節子姫に香り床しき花束を捧げた、やがて一行は特に差廻された米國軍艦へ乘してフエヤモント、ホテルに到着した、恰も路上には群衆が充ち溢れて一行の自動車に向ひ帽子、ハンケチ等を打ちふつて親愛の情を示した、殊に一行は數臺の自動車に分乘しローゼルウッド號で朝光色さわやかな金門灣を船掛り桑港に到着し、次いで一行は數臺の自動車に分乘して一行の自動車に向ひ帽子、ハンケチ等を打ちふつて親愛の情を示した、殊に沿道の各戸には日章旗を掲げその他大公館食堂等には日米國旗を交叉して日米親善の雰圍氣はホテル内外に滿ち溢れた

優雅で貴族的な淑女
外字紙の婦人記者語る

【桑港五日發電】松平節子姫はホテルに殺到し寄せた外字新聞婦人記者にこゝろよく會見したがビユレチン三婦人記者は右會見後

節子姫は快活な方ですが亞米利加式のお轉婆な處は微塵もなく優雅な貴族的品位を持つ立派な淑女とお見受けしました。スポーツ、秩父宮殿下妃に姫を迎えさせらるゝことは誠に御目出度しい御夫婦と拜され、新たなる御家庭の御幸福を祈り上げる次第で、御結婚の御二方お揃いで世界御漫遊の御機會があつたならば各國民は喜んで御二方を心から御歡迎申上げることでせう

と極めて感激に溢れて語った

ア日米協會長の招宴

【桑港五日發電】日米協會長アレキサンダー氏は五日正午松平大使をピードモントの私邸に招待し、盛んな午餐會を開いた參會者は加州知事、桑港市長以下當地要路の人々とその夫人令嬢に主なる居留邦人も加はり盛會を極めた

▽……釣りに興ず【龍塘浦に於ける山梨總督】

井田總領事の晩餐會

【サンフランシスコ五日發電】松平大使は五日午後五時井田總領事官邸の晩餐會に出席したが野田正金支店長夫人、青木子日米協會長夫人等は大使夫人節子姫のためフエアモントホテルの一室に晩餐會を催し純日本料理を以て加州名物の果物を供し眞心こめたおもてなしをした、夫人および節子姫は共に佐藤大使夫人との物語や加州在留邦人の消息、加州事情等に興味深く耳を傾け殊に秩父宮殿下が先年御通過當時の御動靜等を中心に初夏の夜更くるまで歡談の時を過ごした

未亡人の手で
遺骨は新義州へ
九日到着の豫定

【新義州特電】若林大尉の遺骨は九日午後五時新義州着のプロペラ船で鴨緑江を遡り未亡人の手に捧げられ中江鎭守備隊の警衞にて新義州に着する豫定であるが、未亡人の父西村虎藏、叔父堤太三郎氏はその前日當地に着江岸まで出迎へるはず

擔當田は弁那事出務課長、新義州守備隊長以下官民多数出迎へ式を擧行する事となつてゐるが、又當日は西鮮巡視の途にある總督一行も參列の豫定である

平壤聯隊で 盛大な告別式
若林大尉の遺骨を迎へて
十日偕行社で擧行

【平壤】平壤聯隊の故若林大尉の叔父西村虎藏、叔父堤太三郎氏は故大尉の親友藤原中尉附添ひの下に九日午前六時十八分平壤驛發列車で新義州に赴き同地において故大尉の遺骨を受け十日午前三時十八分平壤着列車で平壤に歸着のはずで聯隊においては遺骨を迎へ同日午後三時偕行社において告別式を執行するとなつた同告別式には師團長はいふまでもなく官民萬余の參列を見るべく豫想されてゐるな

ほ遺骨は西村、堤両氏にまもられ吉江中尉附添ひ十一日午前三時四十分平壤驛發列車で龍山に向ふと

田中舘博士
釜山通過北行

【釜山電話】六月二十六日よりベルリンにおいて開催の飛行協會國際會議の日本代表として出席する貴族院議員田中舘愛橘博士は六日午前九時三十分釜山發列車にて北行した

學理發見の 權利擁護提案
最も興味ある問題
田中寛博士語る

【釜山特電】七月上旬國際協會議にて議へ出席の爲六日釜山經由満北行せる田中寛博士は語る

今度の聯盟會議には國際間に各大學の聯絡をとつて教授、學生の交換をすることと各國協力の下に各國の圖書館、博物、大學等の連絡を取つてコレクションの統一的調査をする事になつてゐるが特に興味のある提案としては三年前に伊太利の文部大臣ウルヘ二ー氏から提出された學理發見者の權利を擁護する提案でこれは學術的に理論上の發見をした研究者に對し何等の報酬が設けられなかつたのを保護せんとするのであるが一つの發見には必ずその源泉となる先進者があるのでその發見としても果してどの點までを發見と認めるかが問題で遠き先代まで遡るとすれば更に引續き各國代表者の研究題目となるだろうが將來の効果は頗ぶる偉大なるものがある

イタリー號 救助信號
勞農無電局の受信

【モスクワ五日發電】北シベリアオブトスクの勞農無電局は五日「遭難船イタリア號はフランツヨセフ島にあり救助を乞ふ」との信號を受信した

電車に轢き殺さる
酔つぱらつて

京城府外往十里×××××七は五日午後二時頃市内泥醉して錘路五丁目電車停留所前を通行中東大門行き一七九號電車の下敷となり重傷を受けたので直に赤十字病院に收容、應急手當を加へたが胃部および助骨を折れた上内臓にも裂傷を受けてゐたので同日同時絶命した、死體は元町墓地立會の上解剖に附した

第七天國の或場面（七日から喜樂館へ上映）

第七天國
大岡政談……上篇
明日から喜樂館上映

喜樂館では明七日より一週間を選りすぐりの第七天國と大岡政談とを公開することになつたが本館はこの二大藝術映畫の上映を機とし各公開期間を延長し儲懸デーとして別刷の優待割引券を配るとなつた、第七天國は東都その他において絶對興行成績を収めたまでに、評ある一篇で、名監督の擬傑作たるを見ても如何に優秀なるものであるか判る。これはフオックス社の代表的超特作品で監督はオースティン、ストロング氏、脚色はベンジヤミン、グレイザー氏、撮影はアレネスト、パルマー氏で二大天才チヤールス、フアーレル氏とジヤネット、ゲイナー嬢の主演にかゝる巨匠フランク、ボーザーシ氏一代の大傑作である。この映畫は下水掃除夫で巴里の貧民街のチコといふ青年と、貧しい生活のなかにも常に魂の純真をもつてゐる少女ダイアヌとのラブストリーであるが、數奇にはそれ以上の何物かを興へずには置かない作品の主人公チコは下水、掃除夫から道路掃除夫といふ險怪な生活を廻つてはゐるが「下水見る者は上を見上げる」處は下水の中だが住む處は七階だ、星に近いんだ」といふてゐる。これはかの「サルバーシヨン、ハンタース」が興へた精神と同じやうなヒントを觀客に與へる

大岡政談は、十篇の繰り廻興政談三部、源駒子、遠藤卯子の大劇で主役は悉く人の主演にかゝる當館で公開する大作である、料金は普通二千錢を七十錢、二等八十錢を五十錢、學生十錢小人を四十錢を三十錢に割引することになつた

清津に 無線局
設置に内定

本年度豫算に成立の基本清津無線局については遞信局において適當の場所の選定調査中だつたが清津に設置する事に内定したので佐々木工務課技師は清津に出張し附近および天馬山方面その他の地勢を踏査して無線局の位置を選定し許可を得てこの程歸京した、同無線局は大体において金山浦潮、海外の沿岸無線局と同じく二キロの既定發電所を設置して通信距離約三百マイルに達するもので同無線局設置後に於ては漁業、各汽船等における有益なものである事にいよ〳〵通信を開始するは來年一、二月頃となる模樣である

乾坤丸乘組員 青島に著く
ボートで避難の途中 海賊の襲來に逢ふ

【青島五日發電】第十二乾坤丸の乘組員一行は五日午後四時漸く青島に着いた一行はボートにて避難の途中前海賊の襲來に遭ひ夜具その他の荷物を掠奪された

裡里署で 六名を檢擧
拳銃その他を押收
重大事件發覺か

【裡里特電】二十日夜裡里警察署は全北各署に照會し嚴重に活動せしめたものは六名に上り騷擾を起し黨を結び全北黨を見るべく捜査の爲めに…益山郡佐の方面に波及するや再び聯絡を取つて群山、全州等の各地に於て數名を逮捕する所があつたが、事件の性質上極秘に附しつつあり…各署の手を以て…捜査を繼續し檢擧に力めて居たが…拳銃その他多數を押收した（以下判讀困難）…六日夜まで處理に至らぬが今日までに終了する筈である

慶北の 降雹
一千五百町 歩に亘る

【大邱特電】慶北道城郡玄風面附近の降雹は當面外二ヶ面にわたり約十二萬圓で八十ヵ所ヶ所は別にないたるものでその被害一千五百町歩が有史以來初めてのものである

大京城創刊
光田氏の經營

元京城日報記者光田幸作氏は今回大京城社により雜誌「大京城」を創刊した同誌は川柳を社會を皮肉と諷刺する事を專ら主張に立ちところとするのだといふ

儆新學校 一盟休
二三年生が

京城の私立儆新學校の二、三年生百七十名は教授方法に不滿をおこして五日正午より同盟休校をはかつた

馬賊を手引した 嫌疑者を釋放
支那側に對して
我が官憲から抗議

桃士事件に關し馬賊を手引した嫌疑で昭興縣から中に拘留取調べ中であつた支那人盧帳は五月二十七日證據不十分との理由でひそかに釋放されてゐることが判明したが、その理由は頗る不明たるものがあるので目下これが理由書力を嚴重交渉中である支那官憲は支那人の犯罪に對しては何時も、有耶無耶に葬り證據を掩蔽せぬので日本側ではこれ等に對しては十分強硬に交渉を持する決心である。

飛んだ置やみげ
樂天地から發掘した
髑髏の正體が判明

京城府朝鮮映畫京城月掛の朝鮮館樂天地から三つの髑髏が現れた事は去る大正十二年市内の土木工事にあたつて吉野町附近の墓地を掘鑿した際多數に髑髏が出て、時の府地内の樂天地に埋めてあつたが、今回三つの首がほりしたもので、ころから見ると晴の人出されたところから知らずその他の遺物と一緒に地面に埋まつて居たものを掘り出した事がわかつた

三中井から 慰問袋
五千袋地を寄贈

山東派遣兵士の辛苦を慰めむた め京城府廳附設の慰問袋に對し三中井吳服店は全部袋地（五千袋）の寄附を申込みたるが寄贈の申し出たので府ではこれを府内各女學校に依頼で袋を縫ふはずである

謡曲指導 觀世流 龍山元町一ノ二八 仕舞 和智壽鶴

ゴム底實用 新案權
浸害事件解決

京城長嶋町合資會社京城ゴム工業所代表者吉米地造酒藏氏所有實用新案登錄第九八〇四七號侵害事件として前記吉米地氏は山口辯護士を代理人として同地京城ゴム、額口ゴムに對し損害賠償請求中の處今回鮮滿ゴム工業組合都世子良一氏の仲裁にて謝罪廣告をなすによつて和解した

實業リーグ 決勝戰
九日京城運動場で

京城實業野球聯盟春季リーグ戰の鐵道對遞信及殖銀對京電の各決勝戰は九日（土曜日）左記時刻により擧行するが京電、殖銀のゲームであるから雙方必勝を期しておりその熱戰は刮目してみるべきものがあらうといはれてゐる

九日午後一時 鐵道對遞信
午後四時半 京電對殖銀
以上場所京城球場

專門學校庭 球大會
高商優勝す

五日城大醫學部コートに於て開催した專門學校聯盟庭球大會における各校の得點は左の通りで優勝旗は高商の手におちた

高商	七一點	
醫專	六二點	
法專	四五點	
高工	三五點	

商個人優勝者は左の通りである

一等	醫專	朴	仲山組
二等	法專	金	金組
三等	高商	伊田	滑田組
四等	高商	金	松永組
五等	高商	村松	村井組
六等	高商	長川	植木組

當る六月八日より
珍らしい奇術
面白い音樂
新らしい舞踊
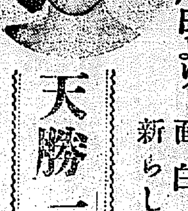
天勝一行開演
於京城劇場
入場料 一等二圓 二等一圓五十錢 三等七十錢
前賣切符には特等、一等サクラビール二本、二等ミツワサイダー二本、三等ミヨシノサイダ一本添付…

御大典奉祝幕
―豫約申込期日迫る―
今秋の御大典を壽ぐため、先般來より發表致しました奉祝幕の豫約募集は、幸に皆樣から多大の御贊同を得ました事を厚く御禮申上ます、愈々左記期日を以て豫約締切致します。就きましては是非期日内に御申込下さるやう御願申上げます。
締切 六月十日限
納入 十月卅一日以内
京城 三越
―圖案色染カタログは御一報次第差上げます―

株式名義書換停止公告
來ル六月七日ヨリ定時株主總會終了ノ日迄株式ノ名義書換ヲ停止仕候也
昭和三年六月五日
京城家畜株式會社

じんぞう
膀胱炎 淋病に苦み他療法効なき方切手添申越あれ根本的に治る良藥入用に進ず
本舗 和歌山市三年阪 藤卿自然堂

ニノミヤ式
ニノミヤ式石油發動機
ニノミヤ式穀物精米兼用機
同セントリヒユーガルポンプ
同バーチカルポンプ
精米麥機、籾摺機、製粉機、各種石碓、鋼板提供
總督府及各道郡御指定

4,5,6,8,10,15,20馬力
在庫品豐富
【星鐡鍵型】
地方特約店募集
京城府西界洞一二一
京城鐵工所
電話龍山四〇〇番
京城驛前
京城鐵工所營業部
電話本局一四一二番

小林秘方の
清腋散
いやなわきがをサラリと治す
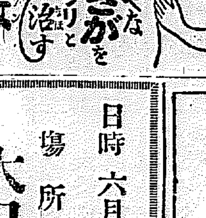
○わきがは夏の中でも一番ヨクキクのは小林の清腋散です、イヤナ惡臭わきがも即座に根治致す
發賣元 本舗 小林大藥房
○全鮮有名藥店にあり

お忘れなく
一家に一瓶を
ペルゾーン
入125瓦
入450瓦
付添説明書

本品は過酸化水素液として最も純良なるものにして下記の特徴を具有す。
中性、無刺戟、含量正確、効力不變
【用途】
含嗽、創傷處置、齒牙の美白等。
發賣元 第一製薬株式會社
東京市日本橋區元大工町十五

日時 六月八日、十九日、二十日 晴天三日間興行（雨天順延）
場所 於大正公園
大日本大相撲
宮城山
西の海 一行
勸進元 釜山旅館組合

京城府西小門町
田中丸病院
普通病室及隔離病室ノ設備有リ
電話光化門二三八五

會葬御禮
男 今田吉一
親戚 一同
友人 一同

「時」の宣傳隊

全國一齊に行はれる「時」の記念日は十日であるが、其日の宣傳の爲本町村木時計店では寫眞のやうな宣傳隊を出し市内をまわつた十日には府や各種團體、時計商組合など協力して「時」の觀念を府民に徹底さす事になつてゐる

最も効果のある肺結核の療法
精神療法その他數種
サナトリウムの効能

一ケ年に十二萬五千餘人といふ多くの人が結核のためにたほれて行くが、非常の死者をだしたとさへいはれてゐる大正十二年の大震災に死んだ人が僅々九萬八千人で十萬人にも滿たなかつたのに比すれば甚だしい死亡者といはなければならない。然しこの恐るべき病氣も昔でこそ不治の病とされたが醫學および衛生學の進歩した今日では適當な治療法によつて完全に治癒し、又は未然に豫防するのも出來るのであるから、何等失望落たんする必要はないのである。

○熱は結核のバロメーター―病菌が血液中に活動しつゝある間はその活動の度に應じて發熱する。ゆゑに平温三十七度―三分の熱の續く間は常に病竈と肉體との戰ひで、この域を脱して三十七度以下即ち卅六度七八分にもなればそれだけ肉體の抵抗力が増大したことになつたので、平温にまでなれば勢力が終に彼に勝つたといつてよいのである。

諸種の治療法―熱を標準として治癒を測らなければならないが、昨今では諸種の療法が行はれてゐるから參考までに列記すれば

精神療法―精神を快活に保つやう工夫し努めて鴨氣な生活を送り、悠々自適保養をなし形越し苦勞を避け、精神修養に心がけ益々元氣を養ふことを怠つてはならぬ。

氣候療法―轉地療法で寒冷な氣候は總ての呼吸器病に有害であるから、温暖で而も濕氣の少い土地を選ぶ必要がある

日光療法 適度の日光に觸れることは從來より甚だ緊要なことで特に本病の治療上には紫外線を多く含む日光浴は殺菌作用を有し、血液の循環を催し身體胞の働きを強盛ならしむる等の働きがある

空氣療法―新鮮なる空氣は本病の治療上最も必要なるもので、温暖な而も乾燥せぬオゾーンに富んだ空氣を吸收すれば最もよいのである。オゾーンの作用は結核菌を死滅し、食慾を増し、血液を増加し、精神を爽快ならしむるから、名泡のサナトリウムに於ける療法は專らこの光線と空氣とによるものである。

運動療法―重症者には行へない、輕症者は身體の疲勞せぬ程度の運動を行つて身體の强壯を圖らねばならない然しこれは發熱や咯血などのあるものは絕對に避けなければいけない。

營養療法―榮養療法に次で最も大切なのは食餌療法で食前の大なるものを攝つて良く消化せしめ以て身體の強壯を圖るものである。

天勝の舞臺面（八日京劇初日）

夏の服地
麻類はなぜよいか

暑さが加はるにつれてお召物も自然新しい物で涼しいものでなければなりません。それには麻類が第一で、特に服地にしたり浴衣などに用ひられる處であります。麻織の一種で近頃リンネルがいろいろな處に用ひられつゝありますが浴衣などを初めとして、ハンカチーフ、テーブルクロース、ナプキンその他構造にして耐久力を要する大人、子供の服地、寝衣類などに用ひられてをります。麻はなぜ涼しくて着心地がよいかと申しますと、性質が熱の良導體でありますから、よく體溫を放散させるからであります。次ぎに發汗を速かに吸收して、かわきやすいからであります。それゆゑ麻類の夏物によい理由は見かけがすがすがしいばかりでなく、麻の質そのものが夏向きに誠に都合よく出來てゐるからであります。リンネルは麻類の特質として纖維が極めて細くやはらかで、しかも光澤があり、丁度絹のやうでありますから清洒にして涼味ある事、同時に丈夫なこと、他の織物材料のおよぶ處ではありません。しかも洗濯するに從つて益々純白になりしかも他の織物のやうに洗濯によつて毛羽が立つたり薄きたなくなるやうな事はありません。しかし麻類は洗濯して早くいためるといはれますのは方法が悪いからであります。すなはち強烈な藥品を使用しないでも立派に汚れは取れるものであります。汚れを落す點に少しの晒白粉や蟻類を用ひた後ではすつかりゆすぎ出す事が必要であります。一般的な洗ひ方は水洗ひの後、澱、絞つて温い石鹸溶液に浸し輕く絞つて茹鍋に入れて一時間程煮沸します。（色物や模樣物はいけません）。そしてもまず、板の上にひろげてブラシで緯に輕く擦ります。そして充分水洗ひし、釜ベルといふ薬物を淡くといたものゝ中を通して干します。のりをつけるなら薄くつけます。ほいたら霧吹きで一體にしめらしてのひらでよく伸ばしキチンとたゝんで纖ネルのやうな厚い布切れに包み、はさんで尿押をかけます。するとしめりは布切れに吸はれて、ほどよくかはき光澤にしつとりとした上品な味はひが出るものであります。

メートル問答

解答擔當者　本府商工課　太田脩

一、メートル法は何時から實行されるのですか

（答）朝鮮では大正十五年四月一日から實施されて居ます猶豫期間がありますがそれはその間メートル法を實行しなくても可いといふことです

二、度量衡器と計量器とは同じものではありませんかもし違へばどんなものをどんな所に使ふのですか

（答）違ひます計量器には五種あつて濕度計量は濕度を計る器は賠力を浮秤は液體の密度を生絲纖度計量器は生絲の纖度を、乳脂計は牛乳の脂肪含有量を計るに用ひます

三、八十貫の貫々（宗印）を持つて居ますがこれをメートルに修復するには如何程掛りますか

（答）現物を見ないと確答は出來ませんが他に異状がなく只メートルに替へるのみなれば約十八圓か〻ります

四、内地製と朝鮮製との度量衡器はどこが違ふのですか

（答）品物は同じことですが檢定證印だけが違ひます朝鮮製は丸い官内地製は、向河の證印が違ふのです

五、度量衡器を販賣したいのですが手續はどうしたら宜しいのですか

（答）販賣りの所轄の警察署、郡廳、府廳の度量衡係（問合せ下さい）

六、内地では白米の取引は殆んど目方取引ですが朝鮮は未だ桝目取引ですが、朝鮮では目方取引になさらんお考へですか

（答）朝鮮でも既に京城、大邱、平壌では目方取引にして居ります

七、體温計の檢査をして戴き度いのですが何處へ（お願ひしたら宜しいか

（答）朝鮮總督府殖産局商工課へお願ひ下さい

八、攝氏と華氏の温度の關係を教へて戴き度いのですが

（答）攝氏は氷點を零度、水の沸騰點を百度その間を百等分したものを一度とし華氏は氷點を三十二度水の沸騰點を二百十二度にしてその間を百八十等分したるものを一度としてあります で攝氏の度數をC、華氏の度數をFとすると次の樣な式が成立ちます

$$C=\frac{5}{9}(F-32)$$

$$F=\frac{9}{5}C+32$$

九、或外國新聞を見ましたが石油の取引に温度を定めて居りますが日本でそんな取引をして居る所がありますか

（答）米國で石油の取引に温度を條件として取引して居ると云ふことを私も一寸聞きましたが其否は分りません。日本では未だこの樣な條件を附して取引して居る所は聞きません

演能大會
來る九、十　公會堂で

來たる九日（午後五時から）十日（午後一時から）の兩日京城公會堂で中川龜次郎氏主催、觀世流松緑會後援の演能大會が催されることは既報の通りであるが、斯界で有名な津田鶴三郎、中川龜次郎、櫻間要之助諸氏の出演があるので斯界から期待されて居る。津田鶴三郎氏は大正十五年五月京城公會堂にて一週間演能をなし今回又當地能會の招聘により第二回目の出演する、同氏は先代宗家觀世清廉氏の高弟で現在は廣島に在して中國以西の觀世流一人者である時の最も得意とする舞囃を特に選んで今回の能に加へる、中川龜次郎氏は先代宗家の門下にして在城十年京城において能きをなす人この得意とする小鍛冶を二日目の演能に入れてある。ワキ櫻間要之助氏は演能の豊富なる經驗の持主と津田氏のワキとして當地研究者の推奨價値からみる人蜂十方に苗管師兼當に津田氏の演能の一行にして各その道の人小鼓のみ當地幸流の宿估氏出場することになつてゐる。地方よりの觀覧者は融通を計り世松新會にて特に便宜を計る出演は山町三丁目中川龜次郎松緑會へ申し込まれればよい

津田氏の演能ぶり（來る九日から公會堂で）

温室葡萄
栽培價値が多い

最も上品な風味を持つ果物としてブドーが一般的に歡迎されつゝあります。從つて我國でもこれが大々的に栽培され初め特に歐州ブドーが有利とされてをります。同時にその栽培法も長足の進歩をなし、今まで温室栽培といふと花卉のみに限られてゐたものが、この頃はブドーもこれによつて栽培され、温室葡萄として提供されます。關西地方では特にそれが盛んであります。温室を設けて葡萄を栽培し、次ぎには輸稻類も有利とされております。葡萄の種類を擧げるとフォースターシードリング……これは早生の白色で一年生四十錢二年生一圓五十錢、三年生四圓といふやうな値段、ブラックハンブルグ……中生の黒色で右と同値、グロ、コルマー……晩生の黒色、マスカットオヴアレキサンドリア……中生の白色でこれは多少高く一年生五十錢、二年生一圓、三年生五圓です。次ぎに葡萄のかゝりやすいフイロキセラといふ病氣があります。若しこの病蟲が發生する時はどんな駆除豫防をしても全滅せしめ難く、二三年後に度盛りの時分になつて落なしにするものです。そこでこれには免疫砧木がありますから、夫々これにつぎかへつゝ栽培すれば被害を出来るのであります。やゝ高價ではありますが、これを用ひるが安全です。その種類として一號、三三〇九號、マルタ六號、ソロニスシードリング、セントジョーヂ、三三〇九號、マルタ…いろ／＼あります。

8―4 加大雪辱
對早大戰

【東京電報】南加大對早大第三回野球戰は五日戸塚球場に擧行八A對四で南加大が勝った バッテリー 早大、山田、多勢、伊丹 南加大、サルバー、ギブソン

ア式蹴球

【アムステルダム四日發電】オリンピック式蹴球で伊太利は西班牙に捩及は葡萄牙に勝った

JODK プログラム

六月七日（木曜日）

午前一〇、〇〇 氣象概況 各地天氣豫報

同一〇、三〇 料理獻立及日用品値段

午後三、四五 ニュース

同六、三〇 歷史譚 甲斐 周吉

趣味講演俳句の話 河東碧梧桐

落語 高座の鼠 伊八 柳亭 燕路

放送劇 犠牲の舟 蝶々會喜蝶一行

八、四五 ニュース

大琴獨奏

伽倻琴と大琴合奏 朴鐘彗 朴東俊 朴鐘彗

時報氣象概況翌日プログラム發表

將棋新手合（三）

於東京市日本橋區蠣殼町一ノ四 溝呂木將棋所

香落交 角落番 △六段 坂田一郎（東京）▲三段 志澤春吉（東京）

（圖は前號指手の局面）

香	[illegible]	[illegible]	[illegible]	[illegible]	[illegible]	[illegible]	[illegible]	[illegible]

持駒 △坂家氏 ナシ ▲志澤氏 ナシ

▲志澤氏

そこひ目 ほしめ 紅彩炎 白眼炎 血走り痛む 硝子体溷濁及び スリ硝子の樣な
どんな永年月どんな重い眼病の方にもはん力で治らない疾患は御座いません 不思議な程効きます 明石市天神町 越ナリ眼科門藥院

中風よろこび 半身不隨舌もつれ手足きかず血壓亢進して悩む人は自分が悲しき御世に居る人の經驗から創製した效ある秘藥を御試し下さい 秘藥をハガキで照會あれ説明書進呈 兵庫縣明石市中町

醫學博士 二宮亮吉 產科婦人科 二宮病院 黄金町二 電本三一五

頭痛にノーシン

孔雀印蚊とり線香 懸賞 課題 優待 愛用者
賞金壹萬六千圓
一等 金五圓也債券 一百名
二等 新案特許孔雀印文化蚊香容器 三千名
三等 特製孔雀印線香 五千名
四等 佛前線香孔雀香 一萬名
五等 同安息香 二萬名
六等 官製ハガキ四拾人 拾萬名
入選者拾參萬八千一百名
右枠内の〇の所へ適當な文字を御記入れ下さい一人で何枚でも出せます一枚でも多い程當りも多くなります
（1）今年ノ孔雀ヘ何ヲ〇〇テ〇〇クネ（2）良クテ安クテ景品附ヨ 今年ノかをりへ〇〇ニ候メタ
締切 昭和三年六月廿日 抽籤發表 同 七月十日
日本除虫菊株式會社 和歌山市杉ノ馬場二丁目 懸賞係宛

キンギン石鹸

東萊温泉場 別館落成 温泉御旅館 清楚閑靜 ●內湯設備完備 蓬萊館 電話長五番

弊商會多年の研究による特製の投網御試用下さい
投網 四分目 二尋半 拾六圓五拾錢 五分目 二尋半 拾五圓 極上絹糸製 四分目 三尋半 貳拾貳圓
霞網 極上絹糸製 高さ六尺 三棚 横幅 五十間 四圓五十錢 小鳥捕獲用
漁具 釣具 一式 京城明治町一丁目交番所前 秋岡商會 振替口座京城一二二五六番
地方の御註文には郵小包で送付申上候

平壌大和町 內科 小兒科 藤本醫院 院長 四方辰馬 花柳病專門療院 入院隨意 電話一二五〇番

天勝一座 六月八日より 於京城劇場
プログラム
洋樂合奏 娘子連
大魔術 天勝
ダンス 澤モリノ
寸劇 （五種）
オペレット「昭和時代」 天勝一座
獨唱 園江
曲藝 林金化
日本舞踊 林東洋
獨創大魔術 ヴァジニア天勝
其他數種

森永ミルクキャラメル

驚クベキ特効藥 酸素丸
腎臟病、心臟病、神經衰弱、一般衰弱、貧血、血の道、子宮病、產後の諸病、ヒステリー、月經不調、月經時の疼痛、尿道狹窄、慢性淋病、慢性消渇、常習頭痛、常習肩の凝、糖尿病、胃病、淫萎、咳喘、便秘又ハ眩暈、バセドー氏病
南滿洲本溪湖 酸素丸製造元 中西亮 振替大連二四五三番

婦人科 小兒科 女醫 遠山醫院 京城北米倉町九三（富田商會前通） 電話本局六二三四番

大日活が堂々萬丈の氣焰を吐く大剣戟
日活直營 喜樂館
大岡政談 第一二篇 全十卷
吾等の大河内傳治郎外總出動キヤスト

世界地上唯一の大映畫必ず見られよ
十字大會 大詩曲 第七天國 十二卷
大フアストナショナル超々特作品

歐洲の蠶業情況（一）

紺 菜 夏 則

今年も愈々秋蠶のシーズンに入つて來た。蠶業の將來となるのもこれからであると共に生繭の相場の動きも之れからである。從つて相場の騰勢も之れから益々激しくなることであらう。生絲の相場の足取りを見るに六月の初旬に急激なる崩落を演じ八月迄の三ケ月間は一大暗澹が續けられてゐる。これはどういふ譯であつたか。いふ迄もなく同年度の世界の生繭高が大増收を來すことが益々明白になつたからである。即ち昨年夏季の暴落は五月二日に發表されたヨーロッパ蠶業統付反別の激増に端を發したのであつた。仍つて本年はどうであるか、歐洲の蠶業の形勢を調べて見よう。

ヨーロッパ細菜種の生繭高は年々増加を示し昨年は約百二十萬トン方の大增收を見たので本年の生繭高に對しても多大の注意が向けられてゐる。ドイツの砂糖統計家リヒト氏の生繭豫想は九月末にならねば判らないが同氏の四月末の調査に依ると細付反別は二百五十六萬ヘクターで昨年の反別よりは二分方増加を示してゐる。リヒト氏は今後毎月之を訂正するから之を以て確定數とは見られぬが從來の例に徴して見るにシーズンの進むに連れて細付反別は概して增加する傾向があるから未だ增加するかも知れない。即ち左の通りで

[illegible]

更に之を各國別に就て見るに左の通りである（單位千ヘクター）

[illegible]

生絲未曾有の新安値出現
連日の落潮振りに當業者は呆然とす

低落をたどつてゐた生絲市價は出盛り期が近づくにつれて益々落勢歩調に轉じ六日は依然横濱定期は前限一千二百六圓、先限一千二百七十一圓と慘落し新安値を見せたので、現物撫價物の如きも遂に一千二百四十圓と前日より一圓に三十圓方落し、大正九年十月の

恐慌相場 一千二百五十圓を更に十圓方下廻り、未曾有の新安値に潑落した。この原因は米國における需要が激加して來た一方、內地の輸出向き生絲產額は昨年は九十萬梱といはれてゐたのが、今年は豐收のため更に增加する模樣などを傳へて

先行悲觀 されて來たものである。なほ糸況は昂勢め一千二百八十九圓から一千二百六圓に落した所は非常な低落で、目下先限としては大正九年の一千二百五十圓に對して一千二百圓見當を唱へられてゐる有樣で、この落潮ぶりを眺めて製糸家當業者は呆然としてゐる現狀である

生絲の慘落につれて不當な高値を警戒
製糸家愼重な態度で進む

鮮繭は今や春蠶の出盛り期を目前に控へて鮮取引價格の協定に入らんとしてゐるが、內地走り物に對する相場が殊高であつたことが、鮮內の協定に重大な影響を與へ、協定の前途に一大暗礁を豫想さるゝに至り、すでに折衝を漂はされた慶北北部においても行き惱みの狀態にあると傳へられてゐる。昨今の糸況は千二百七、八十圓から六日は一千二百四十圓に低落し、繭相場は五十掛見當を以て進むことが最も公正なる相場とせられ、內地においても銀行團その他の態度などで日々下落歩調をたどつてゐる有樣で、鮮內においても此らに內地走り物相場の餘高に幻惑せられてこれを標準となし不當の高價を爲さむは、ひいては鮮內製糸業者を窮地に陷らしむるものとして、金融業者其の他關係方面にはおそれられてゐる狀態で、この際蠶業の健全なる進行上より見るも製糸業者は愼重な態度を以て臨むべきであるとする聲が漸く高まつて來た

繭價格の

協定を急ぐ

いよく鮮內春繭の出廻り期に入つたが、慶北に於ける協定成立を始め、全南以下各道當局と製糸家との間に七八割の差を生じて折合はず、六日行はれる忠南の協定が成立すれば忠北の協定等を標準となり七日の全北、慶北の協定もこれによつて略同成立するであらう、本年は內地が糸價に比し

鮮繭の協定の繭相場を現出した鮮內製糸家におけるかけ目の現方に非常な支障を來たしてゐるやうである。しかし雙方ともその主張に幾分無理があり結局歩み寄つて五十五掛中心相場に落つくのではないかといはれてゐる

鮮繭の初取引
四日尚州で

六日總督府殖產局に達せる報告によれば鮮內の春繭の初取引は、慶北尚州で白繭最高六圓八十六錢、最低四圓六十三錢の相場で總量五百三十錢の相場で鱗六百十貫の取引があつたしかし昨年に比べると一日後れた譯である。この原因は繭は早くから出廻つてゐるが生產費の協定がまだに解決されぬので自然初取引も遲れたもので、前記値段は假値段であると

內地の春繭市況
繭高に製糸家は何れも警戒

內地走り物に對し意外の高値に生れた春繭相場は、その後金融業者および輸出業者からの警告と、買あふりの原動力であつた小工場の漸く疲弊狀態になつたことゝが相まつて漸く落ちつきを見せ、落歩調をたどり、糸價との採算に近づく傾向が現れた。然して九州方面では斷れ五十一、二掛を示すに至つたと傳へられて居るが、この走り物に對する突飛な高値を呼ぶに至つた最大原因は次ぎの如く見られてゐる

乃ち昨年夏繭の安値に秋蠶手控へとなり、小製絲工場は本年に入つて何れも原料不足を來したが、休業すれば女工を他に奪はれて經營難に陷ることゝて、原料繭買込みに必死となつた結果、端境期に近づくにつれて不當の高値となり本年新繭に入つて來た。しかも原料に飢えた小工場側は走り物に對し一齊に所謂爭奪として飛ばついて來た結果、六十七、八掛より八十掛と云ふ突飛な相場を來した、然るに市況は依然として不振を極め一千二百四十圓見當であるから此の點より見れば生產費は僅か百五六十圓と云ふ全く採算を度外視した暴騰極まる價格であつたので、この走りものに對しては大製糸家側は全く手を出さなかつたと觀せられてゐる

朝鮮對外貿易

五月中朝鮮對外貿易は輸出三百一萬四千餘圓、輸入一千四百七十萬六千餘圓、合計一千七百七十二萬餘圓であつて前年同月に比し輸出百十一萬一千餘圓、輸入二百七十九萬三千餘圓合計三百九十萬五千餘圓の增加である。而して一月以降累計額は輸出一千二百六十七萬八千餘圓、輸入六千五十八萬九千餘圓合計七千三百二十六萬八千餘圓で

輸入超過 四千七百九十一萬餘圓を計上し、之を前年同期に比すれば輸出二百二十四萬三千餘圓、輸入二百四十萬一千餘圓合計四百六十四萬四千餘圓の增加で入超額十五萬七千餘圓を增して居る次に重要品の輸出入額を前年同月と比較するに輸出は繭絹物、牛皮玉蜀黍等多少增加したが年頭以來正米を除けて來た砂糖は甚だ不況で三十七萬四千餘圓の增加を示し、木材は安東方面に於ける原木の品薄を主因として之亦三十萬九千餘圓を增し、魚類、綿糸『セメント』等の諸品も概ね好況を呈して居る由來朝鮮の輸出貿易は殆んど對支那關係といふべき現狀であるが本月初め濟南事件の突發以來時局紛糾の狀態なるに拘らず輸出品は大體に於て些の惡影響も受けず

邦貨下落 は却つて輸出を促進せし形跡がある。總入貿易は粟及麥等の輸入が依然需要不振で引續き入減を示した外、輸油及支那麻布の減少相當著しかつたが前年內地で通關した外米の直輸入に轉換したもの六萬四千餘圓石百十一萬七千餘圓の增加を示し、葉煙草、砂糖、豆粕、小麥、鐵、石炭等の諸品の輸入も亦少くない、而支那麻布の入荷減少の原因は對支當業者の金銀等に依り經商機取引杜絕の結果である。

日銀券 更に收縮さる

日銀券發行高は六日現在で十一億三千四百七十八萬[illegible]で前日より著しく收縮を見せた

正金建値引下
一ポイント方

【東京電報】正金銀行は六日爲替相場を對英米共各一ポイント方引下げ左の如く對米電信賣四十六弗四分の三對英電信賣一志十一片[illegible]

萬金額と前日より九百九十萬圓方回收され、國外發行も五千二百萬圓とこれ又前日より九百九十萬圓の減少を見た。なほ兌出高も十億三百廿二萬圓とこれは五百五十五萬七千餘圓の回收を見た。しかして資金需要閑散の時なれば今後なほ回收を增すものといはれてゐる

全鮮の手形交換激增

京城手形交換所調査、五月中の鮮內手形交換高は二十一萬二千三百六十七枚、一億六百六十萬九千餘圓と前年同月中に比して二萬四千九百九十二枚、一千百二十五萬二千餘圓の激增を示した、前月中と前年の比較內譯は左の如し（單位枚千圓）

	五月	比前月
京城	六五、八六五	△八、八四四
仁川	七、五五二	△四七三
釜山	一六、四七五	九四七
平壤	五、七六八	六八二
元山	二、〇八一	八〇
大邱	三、三二九	二六二
木浦	一、五三〇	△三四〇
群山	四、〇〇五	△九九
合計	一〇六、六〇九	九、九〇五

細農救濟 恩賜低資
端境迄に實現

細農救濟の恩賜低利資金百廿萬圓の貸付については目下各道に照會して協議中で、近く具體的に決定を見るはずであるが、基本計劃としては一面四組合の聯合で聯合會を設け、これによつて補助貸付を行はしむるものであるが、本年度においては各道の聯絡部落を選定し、一組合三千圓位として貸付を行ふ豫定で、これが貸付開始は來る端境期八、九月頃までに實現する模樣である

京南鐵道拂込
九月に內定

京南鐵道拂込は百萬圓一株五圓徵收に內定してゐるが徵收期は本年九月頃になるべく該資金を以て十月から群山延長豫定線の工事に着手するに決定してゐる

金調委員會

金融調査會は六日午後一時から本府において各委員參集のもとに第一回委員會を開いた

私鐵連帶輸送

五月下旬中に於ける鮮內私鐵線と鐵道局線との連帶貨物輸送數量は局線發八千六百六十五トン、私鐵線發八千六百二十七トン、合計一萬六千九百二十七トンで前旬に比して七百トンの增加で前年同期に比しては三千七百八十トンの增加である、右は前年がモラトリアムの影響を受けた關係かつたので本旬としては頗る健實なる成績と見られて居る

新繭市況

【慶北電報】出廻り高二千六百貫、高値七圓四十六錢、安値五圓、買調六圓八十錢

【全北電報】出廻り一千二百貫、上物七圓九十錢、下物七圓三、四十錢、買調れ七圓六十五錢

名古屋電報 出廻り二千貫、高

株式（六日）

（株式表 [illegible]）

穗落

▲しかし當局の豫想ではすれば、鐵鋼の聯帶鐵、郵船鐵と株價は狹軟になつてゐる▲時は概ね讀れた

大新代引減少

今期の代引減狀況は京取が四百三十九枚と前に比し百枚を激增したが、大新は八百枚と三十枚を減じた大新代引の減少は下前のため內地に寄りつながれたものらしいと

鐘新も出來た
薄商內乍ら 今日の手口

今週は相場鈍狀を示したので商內依然薄く昨後場の三四〇枚に對し

目立つた手口

今朝は東株大新は內地が寄付の騷りに反し引際鈍狀を呈し依然保合ひ風情を續けた商內もなく、只大新には伸びれば白非の賣物で賤せられ勝ちであつたのと松山の大新に注目され位であつた。併し內地における鐘紡新買の強調は否めない

新田の鐘新買

が大引に八十枚注がれたのが異彩を放つてゐるが、金融信者だけに金融緩漫の反映で硬調を呈せる鐘新に買物を注いだのは當然の順序なりと見られた

株式

（株式表 [illegible]）

保合裡の鈍狀

前場 昨後場閑散保合の現先手應く寄付いたが引際鈍狀を呈し後場止に比し大新十錢安東新二十錢高に前內も依然閑散であつた

後場 前場引の小鈍かつた現先、後場は依然たる閑寂裡に寄付たどり昨後場止に比し大新二十錢安東新同事であつた

鐘紡高は採算買

金融緩漫は現株市場に反映し其活況を發現したが、最近では現株市場に更に清算市場にも金融緩漫を背景の買物を誘致して來た狀態にある、併し清算市場への買物といふ株式買を以て來たのである

大株新甫薄商

底力が強い

後場 前場強調を示した現先後場は先限廿四圓十七錢と前場止に比し三錢高に始まつたが、アト仲惱み風情で二節同事三節十六錢四節十五錢とヂリく小節んだ、併し五節は十八錢と跳ね返し天氣快晴に依然強い力を藏してゐた

新く大手筋の觀望が不適當と云ふ主張に此節大尺豆が高値な天候がらりと云ふから天氣がとりの正米がらうのと云ふて見た所でほんの云ひ草に過ぎず相場は此邊に保合ふの外なき狀態にあるとの觀測も行はれた

小揃主義横行
大仕手はない

現在の仕手の態度を見ると此邊買入深く乘出して極端を決しやうと云ふ元氣者は見つからない、現に天災期の相場は相場が多いので此方は相場が少し戾すと直ぐドテン賣越しを行ふて揃目は再び買直す

定期悲觀は無用
正米安でも

現在相場の動きを見ると未だ米目證から來たものでなく、只入氣作用に依つて動いて居るに過ぎない故に上げても下げても直く行詰みとなるのは已むを得ないが、これからは實の正米より出る定米が動かないと云ふて必ずしも正米を左右する事になるので定期を觀するわけに行かない、殊に天災期の相場は正米事情を超越して進行する場合が多いので此旱天が若し永續して植付が輕すべからざる狀態になるとタトへ正米は內地米との採算上これ以上大して上らなくとも、定期は一般が豫期せない高値を出現せぬとも限らない、從つて今後は正米事情のみに派きを置いて去就するは大に間違つてゐると說く向もある

天氣快晴て 強調
一時は八圓臺割

前場 天候は今朝も續いて快晴なるが其割りに買氣引立たず、阪地の寄安と相俟つて中限二十七圓三十五錢先物二十八圓〇九錢と前日の止値より二錢安に寄付たが其後の節蟻々に〇五錢から三節は更に八圓臺割れの七圓九十九錢と氣配した、併し阪地高を受けての一葉みで二十八圓丁度上げ

期米（六日）

（期米表 [illegible]）

つよきよわき

株式 金融緩漫は現株市場からいよく清算市場におよぶといふからとてあわてゝはいけない。鐘紡の鈍筋買から鐘新買となつて來たまで

期米 今日は相變らずの旱天であるが相場の方はちつとも活氣がない

▲前日の不勢で買方も天災を云爲するのは早いと諦めたのかも知れない

▲然し陸鮮地方からは矢張り好く買ふて來るらしい天候相場はそこの土地で人氣が運ぶからこれもやむを得ないとして

▲この旱天が三日も續いたら又ヤンくいひ出すかも分らないので賣方も油斷は出來ない

▲聞けば陸鮮地方は麥作の不良と旱天に農家は將來を警戒して賣出して來ないらしい

臺灣の正米市場
初立會

【臺北五日發電】今回新に開放された臺灣正米市場は五日初立會を行つたが、蓬萊米當限十四圓十四錢中限十四圓十五錢先限十四圓五錢で一千三百袋の商內があつた

上物が賣れる

本年は一般に朝米が好く賣れて居るが、米の賣行きは良であつたこれがため朝米は何所の市場も拂底を告げ然るに最近は上米の方が好く賣れ出し揚米は餘り手がない之れは掃り米のみでなく大豆にしても上物は望み手が多いが揚物は薄洲品の譯狙を受けて皆目賣れない、かるなると現在定期物に免れて居る上米か果して渡米化するかは疑問が殘り何れも主に上物で爲物は買手薄の狀態である

阪地は上賛成
地方賣て

今朝阪地は果氏の報する所に依ると正米は鮮米高を受けて賣行き良好ながら一期は地方筋の賣物旺盛になりて注目されてゐる

（仁川各店歩合（單位百石）[illegible]）

正米

（正米表 [illegible]）

京城正米

未だ雨不足のため麥の減收を豫想し手持筋は賣控め氣味で實用の外買氣なく市況は依然と閑散保合であつた

京城穀物組合建値

[illegible]

仁川正米

[illegible]

仁川穀物出入（六日）

[illegible]

大豆全部出來不申

大阪市中在米

大阪市中在米は六日現在八百三十四俵と前日の在米高に比較して七千六百九十四の減少である

各地の天氣

六日午前

東京	薄照	木浦	雨天
大阪	薄照	鬱陵島	晴天
神戸	薄照	仁川	晴天
下關	薄照	平壤	晴天
福岡	薄照	元山	曇天
釜山	曇天	京城	薄照
大邱	曇天		

京城手形交換高 六日

[illegible]

（各地市況表 [illegible]）

薩摩義士傳（80）

中 村 兵 衞 作
神 保 朋 世 畫

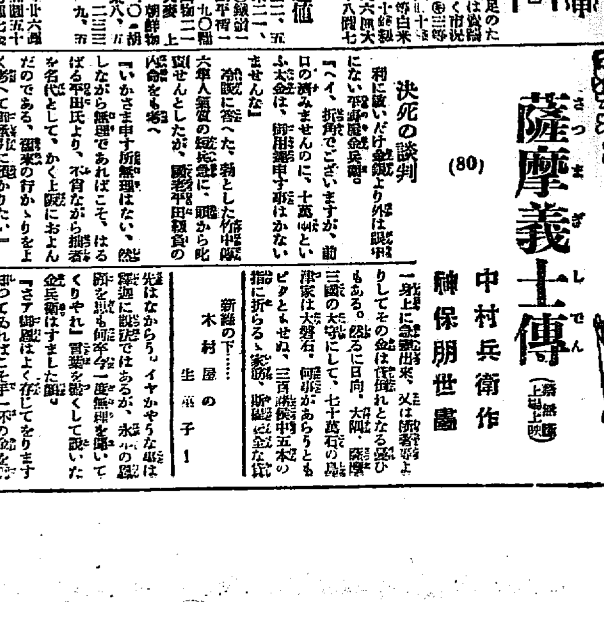

決死の談判

利に敏いだけ銀錢より外は眼中にない平田靱負兵衞。

『ヘイ、折角でございますが、前口の濟みませんのに、十萬兩といふ大金は、御用達申す事はかないませんな』

命賭に答へた、勃とした作中既六兵人氣の鉄兵衞に、頭から叱責せんとしたが、國老平田靱負の内命をも巻へ

『いかさま申す所無理はない、然しながら無理であればこそ、はるばる平田氏より、不肖ながら拙者を名代として、かく上國におよんだのである。御家來の行かゝりを上く考へて御承引に預かりたい』

下から出る樣、銀兵衞は強くな

新緑の下……
木 村 屋 の
生 菓 子

先はなからう。イヤかやうな事は御邊に說泥ではあるが、永々の御厚顧を思へばこそ何卒今一度無理を聞いてくりやれ』言葉を盡くして說いた。銀兵衞はすました顏。

『さア御意はよく存じてをりますが、知つてゐればこそ手一杯の金を御用達申しましたのです。マア御勘辨

一身上に御難出來、又は御家事ありしてその金は償還れとなる氣ひもある。然るに日向、大隅、薩摩三國の太守にして、七十萬石の島津家は大盤石、何事があらうともビクともせぬ、三百萬兩中五本の指に折らるゝ家筋、斯樣な御

は大抵辦濟しかと存じますると『フム銀兵衞、いよくその方は承知致さぬと申し張るか』

當相かへての鈴ひだを鍛く露つた。そしてヂリくと膝を進めると銀兵衞も女勝も、すこしくおち氣づいて來たが、まだウンとはいはなかつた。

靱六は初めて膝を進げ、

『コリャ銀兵衞、かほどに武士が頼んでも、承知致しては呉れぬか、この上は致し方なし。身共にも所存がある』

からいつて又沈默、首うなだれてしばらく瞑目した。

銀兵衞は斯つてかゝるかと、一瞬は逃げ腰になつたものゝ、靱六

のて來た。

『成りませんな、先口は元利その儘据置き、その上又々十萬兩貸せとは餘りの厚かましさ……イヤ御立腹遊ばしますな。』

町人とお大名の事ゆえまだくなれども町人と町人、マアたとへば私と貴君の貸借りだつたら何うでございませう貸せるだけ一杯貸したよ、幾年と經たぬ間にその元も子も揃つて返いてその上貸せといつたらへイと申しませうか』

『主人をこぢやて、拙者とそちならば、何の左樣な無理無體が申されやうか、なれど島津家とそちとは永い間柄、此度の治水工事は發て平田氏より申聞けたる通り島津家の一大事であるによつて、かかる時にそつち盡黙しをせんではかなふまい、他の御用達とは違ひお金御用は唯一時金を立替、その一定の期限來らば、其方は懐ろ手にて、何千何百の利息を得られるのではないか、又町人なりわれわれへ貸與へる時は、もし如何なる

『銀兵衞、迷惑ながら當家のこの室を借受ける』

『ヘエー、怖れあなたは何とされますな』

『この御を去らず屠腹致して、平田氏への申譯を致す』

代表的なら漬は 殖產なら漬 本舖 永樂町市場 田中漬物店

御伐採白生地と京染御敎服の御誂へは みのやへ

株式 賣買 古川陸治商店 京取市場仲買人 京城黃金町二 電本三〇一〇・三〇五

京城日報
朝刊
本紙朝夕共十二頁

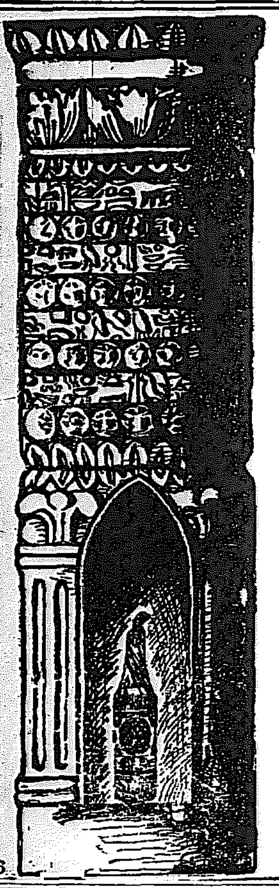

美味 滋養 葡萄酒
赤玉ポートワイン

若きものに力あれ
老ひたるものに榮あれ
悲めるものに慰めあれ！
萎へたるものを起たし
疲れたる者を甦らす…救ひの手よ おゝ赤玉！

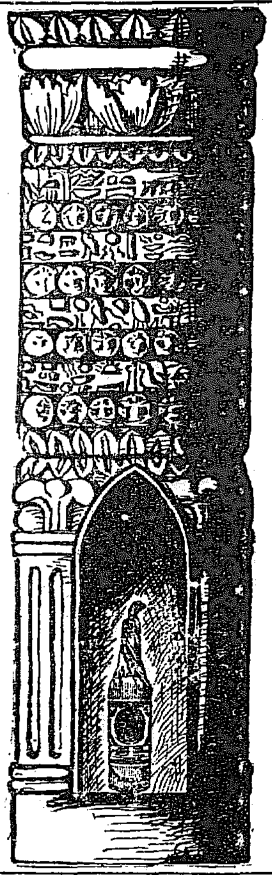

786

商報進呈
洋酒、罐詰、瓶詰
珍味食料品問屋
株式會社 大谷商店
大阪市西區奥美町

日本で一等優ぐれた海水着
何事もレベル以上を超といふ
競泳用
超クリケツト海水着
（登録商標 實用新案特許）

絶對に鼓膜を突かぬ耳のつめ
ミミー
MIMIE

海水には耳の武裝を忘るるな

商報進呈
運動服
ミリヤス製品
ガーゼ製品 問屋
全國各地の運動具店、メリヤス雜貨店洋服店、洋品店等に販賣す
大阪市東區淡路町一
大谷義商店

明治チヨコレート

よく近代人の嗜好に合致す

明治製菓株式會社

胃腸には
ツルデアスターゼ

食物の消化悪しき時
腹部不快感ある時
慢性胃弱、慢性病者
結核其の他重病恢復期に

アルデアスターゼを服用すれば食慾進り食物の消化吸收良好となり榮養進み体力及低抗力を増加し疾病を速に治癒すると共に健康を恢復す

ヂアスターゼ中の最高品
ツルデアスターゼはヂアスターゼ中の最高品質のものなるにより大學病院、赤十字社病院等は本品を使用せらる

包裝
粉末 二五瓦 一圓
二五〇瓦 七圓五拾錢
五〇〇瓦 十四圓
錠劑 一〇〇個 八十錢

大阪市東區道修町
田邊五兵衞商店

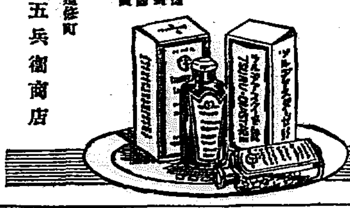

Tra. 46

本社 和歌山縣那賀郡下神野村
紀伊棕櫚株式會社製品
京釜線 大田
棕櫚製品各種
鮮滿一手發賣元
畑孝三郎商店
（特約店一道一ヶ所設置御希望の方は照會乞ふ）
電話長 振替京城 私書函

インターナショナル石油發動機

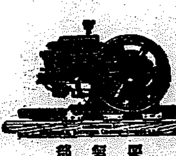

豎形密閉式
無給取換式
部分品取換式
馬力 一馬半 二馬力 三馬力 六馬力 十馬力

ゐのくち式AI型渦巻ポンプ

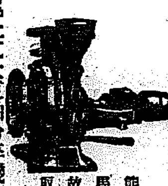

能率優秀
馬力僅少
故障皆無
取扱簡易
口徑 二吋半 三吋 四吋 五吋 六吋

尾上式大豆粕粉碎機
清水式精米麥機
在庫豊富 型録進呈
合資會社 泰明商會京城出張所
京城黄金町一丁目（電本三三〇一番）

忠南大田
リンゴ カステラ
大田名物
井田堂

品質本位
花王石鹸

重大なる使命

御入浴にお手水に、純良石鹸の御使用は唯に汚れをおとすに止まらず、一番お手近な消毒衛生の簡便法でありまして至純至効の本品が擔ふ重大なる使命の一つであります。

大阪市南久太郎町 長瀬商會大阪支店事務所
製造元 東京馬喰町 花王石鹸株式會社長瀬商會

日本米英専賣特許
池田理學博士發明

旅の道づれ

永い旅のうさ晴しには味の素で料理を美味しく召上れ、携帯便用法簡易な味の素は旅の好侶伴

世界的調味料
味の素

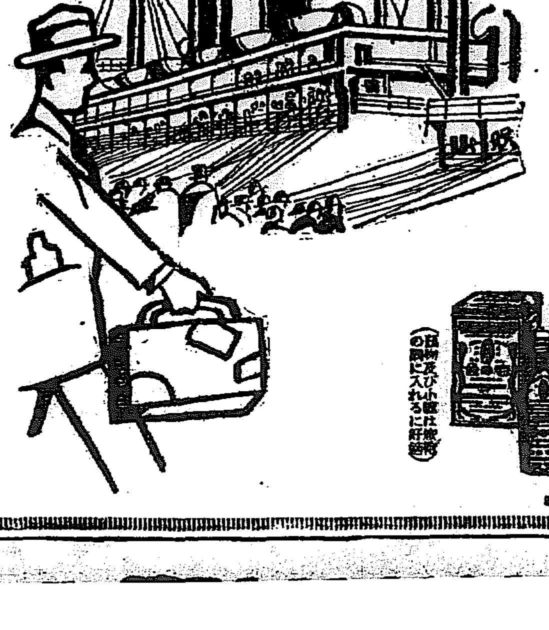

（罐附及び小瓶は旅行の鞄に入れるに好適）

宮內省御用達 味の素本舗 鈴木商店

5—D

北軍の統制破れ 四分五裂の兆見ゆ
張作相、汲金純兩氏の外 萬福麟氏注目さる

【天津六日發電】張作霖氏の變を聞いて張學良、楊宇霆兩氏は奉軍第三、四方面軍の退却完了を待つの余裕なく、倉皇奉天に急行したが、之れが爲め奉軍内部に分解作用を起し或は爰に北軍の統制破れて四分五裂の結果に陥らざるやとの情勢明かとなつた、舊砲台附近を徒歩退却中の萬福麟氏の第八軍以下、第十七軍、第十六軍、第二十九軍の直系部隊は不平を抱くに至つたから、果して歸奉するや否やは注目に値し、若し之が張、楊兩氏の命令を聽かぬ際は奉軍は潰滅の外はない、張作相氏には奉軍派の手を離れて吉林獨立の企圖あり、汲金純氏の第十五軍及び第三十軍は遠州より山海關に向ひ、第九、第十軍は熱河に向つた、黒龍江軍は呉俊陞氏の死により内部に動搖を來すに至つた

奉軍將士を 閻氏に引渡せ
張作霖氏は引退せよ 國民政府の電命

【南京五日發聯合】國民政府は五日閻錫山氏にあて左の三項を電命した
一、北京に殘留せる奉天軍は北京城外に撤退せしめ國民政府の命令を待つべし
二、閻錫山に北京統治を命じたるをもつて奉天軍將士を凡て閻錫山に引渡すべし
三、國民政府は北京の政務前後問題に奉天軍將領を參加せしむ
なほ滿洲問題につき左の條件を張學良、楊宇霆兩氏に提出した
一、張作霖は全く政界より引退せよ
二、その後任者は三民主義の確實なる信徒たるべし

天津爭奪戰
南北各軍の配備

【天津六日發電】南北兩軍の天津爭奪戰は本日次ぎの如き情況に展開してゐる
北軍 張宗昌軍の全部隊は天津の西北方北倉兵營から北倉にかけて大集團をなし、一方渡りに集結せる褚軍は北倉、楊村間にありて南軍を阻止すべく飽まで一戰を交へる決心を持つてゐる
南軍 津浦線を北上せる蔣介石軍は滄州に大集團をなし續々北進中、今夕までに馬廠に集中すべく一兩日中には天津を去る四、五マイルの地點で南軍の前線部隊

尚も一戰を交へんとす
張氏の北倉行

【天津五日發聯合】張宗昌、褚玉璞兩氏は張學良氏を迎へて督辦公署に緊急會議を開き討議の結果、天津を背にして最後の一戰を試みるに決し午後六時會議をとぢたが張宗昌、褚玉璞兩氏は北倉に向つて直に軍の配備に着手した
の衝突を見るべき形勢である、なほ馮玉祥軍は天津に向はず北京に向ひ前進中で、天津に入城するのは將軍の見込みである

馮軍の大部隊 北京に向ふか

【天津六日發聯合】鄭縣および雄縣方面より北進中の馮軍の大部隊は目標を轉じて前進しつゝあり、恐らく北京に向ふものらしい

北京の治安は 充分保障される
内外人共に慶賀に堪へぬ 王士珍氏語る

【北京五日發】治安維持會總商會その他十八團體および府、閣各代表會合今後の治安維持につき協議したが右終了後王士珍氏は語る
本會議より發した通電に對して閻、馮南京政府より未だ返事は來ぬが山西、南京の全權代表が參加して協議して居るのだから大丈夫だ治安會の趣旨に對し外交團が第一に賛成し經費として十五萬元支出せるは最も意を強くする處である、陸前總監後任には呉和湘氏早速就任し鮑毓麟氏も山西軍が入城して治安維持に當るまで駐まる決心故北京の安全は十分保障されることゝなつたのは内外人ともに慶賀に堪えぬ

譚慶林氏北京に到着

【東京電報】某所着電＝山西軍の譚慶林氏は萬福麟氏部隊同六日午後二時半北京市外南苑に到着した、治安維持會は歡迎員を派遣した

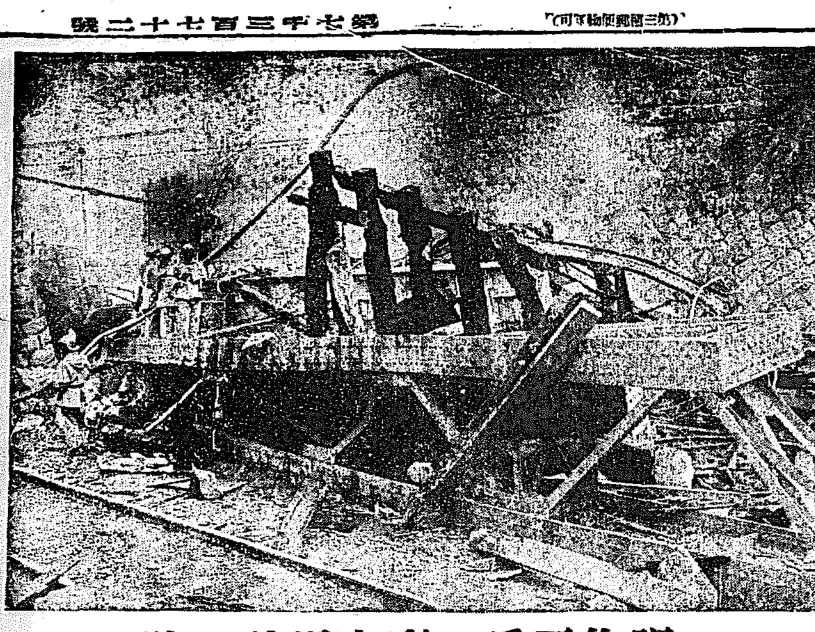

張作霖氏の列車爆破の跡

腦震盪を起して發熱 意識衰へ食慾なし
張作霖氏の容態初めて發表 絶對安靜の重態

【奉天六日發聯合至急報】六日午後四時半大帥府から歸宅した土肥原顧問は張作霖氏今日までの容態として左の如く發表した
張作霖氏は本日も絶對安靜中である、傷は左腕骨折、右腕關節脱臼の外後頭部及び前額部を強打した爲め腦震盪を起し發熱繼續、意識は稍やあるも本日まで引續き食慾がない、併し漸次快方に向ひつゝあるので今のところ經過良好である

意識は分明したが動けず
一旦快癒することあつても 豫後は氣遣はる

【奉天六日發特電】張作霖氏の病狀について某要人の語る所によると、張作霖氏は意識明瞭なるも身體は全く動けずといふことであるからとに角重態であることは確である、專門家の言によれば、張氏はあの猛烈な大爆發のため腦震盪を起したものであれば、たとへ重態でなくともその心身におよぼす結果は非常に重大のものがあらねばならぬ、丁度、強烈なダイナマイトにかゝつた鐵の塊に爆發當時は衝倒するのみで何の負傷はなくともその體内は漸次腐つてくるものであれば、張作霖氏も一旦快癒するともその内臓に故障を生ずるに至るべく、その豫後は頗る氣遣はれてゐる

飛行機で歸奉 ―張學良氏

【奉天六日發特電】張學良氏は六日朝七時京奉線では危險であるからとて天津より一路奉天に飛行機で歸つたが、その飛行機は一號機とされてゐる

列車衝突
奉軍引揚部隊 兵卒百餘名即死

【天津五日發聯合】五日午後奉天軍引揚部隊を滿載した軍用列車

吉林軍千五百 奉天城内に入る

【奉天六日發電】縣站屯に駐屯してゐた吉林軍第五旅千五百名は本日午前十一時より移動を開始、北京街道により大北門より奉天城内に入り警備についた
が京新站附近において衝突し兵士百餘名即死した

奉軍の退却部隊に 兵變の兆あり
張氏の遭難＝孫軍の寢返等から

【奉天五日發特電】京津間における奉天軍および直魯軍は張作霖氏遭難事件の報を聞き俄に動搖を來たし、孫傳芳軍一部の寢返りと相呼應して兵變の兆あり、これがため奉天軍の退却は相當に危險視されてゐる模樣である

滿蒙の地位確保 積極的警備方針
軍部の時局會議で 附議する當面及び恒久的方針

【東京電報】わが軍部にあつてはかねて滿蒙の特殊地位確保のため積極的警備方針の研究をなしてゐたが、今次の支那時局急變を動機とし、これを參謀本部および陸軍省の首腦部から成る時局會議において具體案を作製することゝなつたのであつて當面の處置および恒久的對策の二つに分れ
當面策 差當り滿鐵沿線の我が居留民の生命財産を絶對的に保護し、尚東三省方面に於ける騷亂が我が特殊地位に影響する如き場合未然に之を防止する策如何
恒久策 關東軍のみにては將來恒久的に滿蒙方面に於ける我が居留民の生命財産並に我が特殊地位を絶對に確保することの困難なるは明かであるが將來の對策如何
といふにあり、第一項は即ち時局に鑑じ山東にある第三師團の一部若くは主力を派遣する具體的方法の考究であり、第二項は或は關東軍兵力の増加にもおよぶべき研究と解せられるが、要するに帝國と共に滿蒙方面におけるわが特殊地位は自力を以つて確保し斷じて他にこれを亂さしめずとする根本方針を以つて貫かんとするものである

警備は嚴にするが 内政には絶對不干涉
支那時局の急變に對し 六日閣議で決定

【東京電報】六日の閣議は午前十時より開會、田中首相以下旅行中の望月内相、水野文相を除く各閣僚出席、白川陸相より支那戰況、張作霖氏の北京撤退および遭難事件並にこれに伴ふ日支間の交渉經過その他につき詳細報告、田中首相兼外相から同問題に關聯するところがあつたが、呉俊陞氏の死に加へて張作霖氏の症狀が頗る樂觀を許さぬものあり、若し張作霖氏にして萬一の事あれば東三省はその中心を失つて大騷亂を招來せんとも測り難く、加ふるに京津方面の形勢は一瞬日夜急轉せんとしつゝありてその波動はひいて滿洲にもおよぶ虞れある等に鑑み、日本としては滿鐵附屬地の警備を嚴にすると共に既得權保護策につき出先官憲をして萬全を期せしめると、この際特に内政干涉と見らるべき行動を愼しむること等につき意見の一致を見、次いで

けふ更に緊急閣議
滿蒙策につき

【東京電報】政府は滿洲の事態急迫せんとするおそれある爲め七日午後一時より更に緊急臨時閣議を開き外務、陸軍、海軍の各省の意向を徴して對滿緊急方策を協議することゝなつた

政府信頼の外なしと決定
治維法緊急勅令問題と 政友有志代議士會

【東京電報】治安維持法改正問題に關する政友有志代議士會は六日午後一時より開會、有志代議士四十八名の外幹部側より島田幹事長、秦總務、政府側より中橋、小川兩相、廣岡遞信次官列席、伊藤仁太郎氏より問題のいきさつにつき報告し、次いで島田幹事長より報告をなして政府の態度を傳へ緊急勅令の諒解運動同會を切望した後賛否の討論に入つたが緊急勅令を以て改正を斷行すべからずとする議論多く遂に中斷、小川兩相の退席を求めて懇談を重ねた結果政府があくまで緊急勅令を以て改正を斷行する以上政府を信頼する外あるまいが、内務大臣は最善の注意を拂ひ政府の所謂同令適用の犯罪防止に努むべきであり、且つ近く豫算編成に際しては斯る犯罪の原因なる社會狀態の改革に意を用ひ社會政策的施設に重點をおく樣にすべきである
といふに一致して四時散會した、島田幹事長は直に有志代議士會の意向として右を中橋、小川兩相に傳へた

次の定例閣議で正式に決定

【東京電報】右の結果政府は十二日定例閣議にて正式に同案を決定することゝなつた

外相官邸で 三省會議

【東京電報】田中外相、出淵、森兩次官、畑原參與官、有田アジア局長は六日午後四時半より外相官邸に參集、有田局長より外務、陸海軍三省會議の結果を報告し、京津地方並に東三省地方の時局對策を協議し六時散會した

一、奉南事件に於ける邦人被害民救濟並に復舊費
一、外務關係戰時手當
として百十四萬圓を豫備金より支出することを承認した上、與黨内の治安維持法改正緊急勅令問題に關する反對緩和のため特に午後開會の有志代議士會に小川、中橋、山本の三閣僚を列席せしめて政府の意向を述べ與黨内の諒解を遂ぐべしめるに決して午後零時半散會

四十萬元で 買收さる
天津の孫傳芳軍

【奉天六日發特電】天津附近における孫傳芳軍の寢返りは殆ど確定とされてゐる張志潭氏等の策動にて四十萬元にて孫軍二萬五千を買收した結果である、これがため天津附近に動搖をきたすものと見られてゐる

解賃値下 解業者の公約
八日に値下案を出す 仁川會議所における會見

【仁川電話】解賃値下げ問題に關する仁川商業會議所實行委員會は六日午後二時から仁川商業會議所において開催されたが、委員長林倉次郎氏外八名出席林委員長より解業者の不正を語り値下率の明示を求めたが、解業者側は各港の解賃との比較を示し自己の立場を示し八日に雜貨九十四圓の値下げ案を提出する事を約し同五時會見を終り、荷主側は更に會議を續行したが、三四割の値下げを要求するにかたむき、不調の場合は京城側と合して目的貫徹につとめ場合によつて荷主の聯合による直營もよいとの論も出たが、當業者から値下案を提示する八日の會見は一般に注目されてゐる

滿鐵の英斷
支那側の抗議を一蹴して 係爭地問題を片付く

【奉天六日發特電】滿鐵では係爭中の奉天驛附近の支那側の抗議に上り難澁してゐたが、今度滿鐵は強硬的態度に出て係爭地を一氣に片づける事になり、支那側の抗議を一蹴して係爭地に奉天婦人醫院を建てる事になつて六日から直に工事に着手した、この思ひ切つた行動は、從來の滿鐵の方策としては大々的成功であつて、これにより今後滿鐵の地が暫時開拓せらるゝものと見られてゐる、その他係爭地もこの際一齊に片づける方針であると

滿鐵公所移轉

【奉天六日發特電】滿鐵奉天公所は城内の政勢惡化しつゝあるので萬一を慮し附屬地に移轉することゝなつた

米軍 妨害する
天津の警備に

【天津六日發電】共同防備につき日、英、佛、伊四ケ國間には協定が出來てゐるが、米國は飛行機の共同防備に反對の態度をとる嫌あり、今朝わが軍飛行機が米國の申し出により一千米の高度を持して米飛行場の上空を通過したところ、米飛行機は無禮にもわが機の飛行を妨害したので我軍は憤慨してゐる

我が飛行機の活躍著し

【天津六日發電】我國の飛行機の活躍著しく列國武官方面についても多大の効果をなしてゐる

總督平壤着

【平壤特電】山梨總督一行は鎭南浦まで出迎へた青木知事その他を從へ七臺の自動車に分乘して六日午後六時十分平壤着、道廳内務部長、松井府尹、渡田飛行聯隊長等を始め官民有力者多數の出迎へを受けて、總督は宿舍たるホテル前通りに下車して會釋しつゝホテルに入つた

馬賊掃蕩に 警軍增派
支那側に於て

【某所着電】東邊道尹公署警務科長は我安東領事館あて五日朝奉天省長から鴨綠江沿岸に警甲二千名の增加を許可された旨通知して來た、右は我對岸地方における馬賊の掃蕩を支那官憲の手にて充分徹底せしむべく誠意を示したものとされてゐる

馬賊支那討 伐隊と衝突

【某所着電】五日午前二時鴨山鐵道對岸十七哩附近において支那人を拉去した馬賊討伐のため八道溝方面より移動した支那搜索隊は同日午前十時頃十九道溝奧地において馬賊と衝突し賊は若干時にして人質を放棄しなほ死體一を放棄して十九道溝奧地に引返した、被拉去者の言によると馬賊頭目は張某の率ゆる約四十名で五月末に鴨綠江岸から移動して來たものらしい

空から見て

【平壤電話】國境方面の偵察を行つた平壤飛行隊の少尉は語る
五日午前九時半江界を出發して約二時間半にわたり江界から對岸約十里にわたり三、四十米の低空飛行を行つて偵察した、四百名の軍隊がゐるとか二百の巡警がゐるとかいはれてゐるが自分はそういふものもみつけず誠砲もうけなかつた、かくれたのかもしれないがそこゝに小さい集團人をみたがそれは何かわからなかつた」

舊幹部派 妥協して復職か

【モスコー五日發電】ヂノビエフカメネフその他舊幹部派のもので最近幹部派と妥協した連中は近々復職し共産インターナショナル大會に列することをうるはずであると察せらる、又トロツキーも復職するかも知れない

辭令 (東京電報)

任道技師（五等）　新谷正夫
　　　　　　　　　趙永在
任道立醫院醫官（七等）
府事務官　水野重功
同　關水武
道事務官　松井房治郎
同　富永一二
勅任官を以つて待遇せらる（各通）

運事主任異動

六日付で左の如く鐵道運輸事務所主任の異動が行はれた
副參事　大和田國藏　釜山運輸事務所營業主任を命ず
副參事　田中保太郎　京城運輸事務所庶務主任を命ず
副參事　松山源　大田運輸事務所營業主任を命ず
副參事　古川國治　釜山運輸事務所庶務主任兼務を免ず
大田運事營主　渡邊岩治　京城同營主　藍崎房次郎　營業課勤務を命ず

人

◇森殖銀理事　北鮮から羅春地方視察中の處九日歸城
◇井内殖銀理事　五日午後加藤總裁と共に大連經由、奉天、長春、ハルビンに至り同處にて總裁と別れ十二日頃歸城の筈
◇撫順在住朝鮮人觀光團趙義明、李尙範、鄭燦俊、金炳泰、金鴻烈、田中秀、鄭啓燮、李泰成、黃光道氏は六日午後内務局社會課兪萬兼氏の案内にて來社
◇松井精二郎氏（京畿道土木課長）新任挨拶のため六日來社

高橋毅氏葬儀

專賣局高等官高橋毅氏の葬儀は六日午後四時半より西四軒町高野山別院に於て執行されたが官民有志多數參列盛儀であつた

經濟

合併認可 十六日に成立す
西鮮三南

朝鮮商業銀行と西鮮三南銀行との合併は五月三十一日附當局の認可を經てこの程兩行に認可書が到着したかくて合併期日は豫定の如く來る六月十六日に成立する譯で十六日からは三南銀行の本支店は全部朝鮮商業銀行の支店に變更をするはずであるなほ合併報告總會は七月下旬の定時總會に行ふ豫定であると

順南水利起工

懸案となつてをつた平安南道順南水利組合（蒙利面積一、五〇〇町歩）はこの程漸く設計準備成り來る十八日指名請負に附し直に起工して來年の挿秧期までに完成通水するはずであると

農作物生育順調

總督府石塚技師談　近頃の降雨は全鮮的ではないが局部的には相當の雨量を見たる地方が多く一時畑作苗代共旱害を豫想し懸念されて居たが現在としてはさしたる被害はない樣だ勿論充分な降雨を見ないため棉作の發芽狀況にしろ麥作の生育狀況でも苗代の生育狀況も決して滿足するまでには行かぬが總ての作物が不揃ひであるだけに不良といふ程度には達して居らぬだから雨期も接近して居るので例年通り雨量を見るに於ては相當の作柄を見るは敢て難事ではないと思ふ

發動機共進會に就いて
鹽谷「朝水」副會長談

今秋十一月釜山に開かれる船用發動機共進會は當業者の發動機に關する智識を與ふると共に嚴密なる審査によつて各工場の製作品につき優劣を定め其の選定に過ちなからしめる爲めである、内地には現在一萬五千艘近くの發動機附漁船があるのに、朝鮮には三百餘隻しかない内鮮漁業の實勢から見て少くとも朝鮮は二三千隻は無くてはならぬ譯であるから、朝鮮は實に發動機の大販賣地である、大に水産用品であるが其の機械は種類に乏しきも浮標類釣具網類機關漁撈具類、冷藏庫類、海苔火入器、罐詰器械、鮮魚並生魚運搬機械等の出品あるべく必ずや當業者を稗益する處大なるものがあるを疑はない、この外參考品として農林省並水産講習所を始め各地官公署より出品された圖表類等を借入れ又水産映畫を公開する等水産智識の向上をはかる計畫である

安眠島材輸送

忠南安眠島大森林は昭和商事會社が四十七萬圓にて落札買占め目下伐採中なるが此程鐵道局川起點輸送に就き京南當事者と協定の結果來る十五日より輸送を開始すべく年額は先づ五萬圓見當にして坑木を主とし其他各種松丸太なりと

◎株式◎

大株短期引跡

大新	八十九圓八	十錢高
鐘新	百四十圓二	十錢高
久原	五十七圓一	十錢高
東新	百七十六圓五	十錢高

東新短期後場

大引一七六圓六▲高値六圓七▲安値六圓三

本玉

六日前場に於ける百枚以上の建玉左の如し
大新　賣方七四〇金潤四五〇正崎一九〇外小口二店▲買方松正七四〇田道五六〇新田三二〇洪設二五〇金顯一一〇田支一一〇白樂一〇〇外小口二店
東新　賣方京證五一〇白井二七〇大林二一〇金顯一二〇田友一二〇金潤一〇〇市川一〇〇外小口二店▲買方新田九六〇松山三一〇古川二六〇正崎二三〇成瀬一一〇昭道一七〇市川一一〇外小口一店
鐘新　賣方小口六店▲買方新田一三〇外小口三店
京取　賣方京證六六〇白井三〇〇古川一七〇外小口三店▲買方松山六二〇田道五〇〇古川一八〇大林一七〇外小口四店
安取　賣方小口一店▲買方松山一一〇外小口二店

◎期米◎

各地期米後止

▲先限下關三〇、六八▲桑名夕場十一番三九、七六十二番七五▲名古屋三〇、八五▲金澤二八、八二▲龜本二九、六五
▲大阪最終氣配四十七錢　一錢高

大阪期米市況（後場）

汐先、太田正、小河安り瞬間水谷村岡買ひを手口に地場筋派中ノ谷賣り強氣筋正米筋朝鮮筋買ふも四十二錢と三丁安に始まり三節四十錢と押すも強氣筋の買ひに四十二錢同中と支へ止は買物途切れに四十六錢と大引せり

東京深川在米

東京深川在米六日現在高は三十六萬二千七百七十六俵と前日の在米高に比較して六千川百八十二俵の減少である

釜山米穀市場　鮮内延べ（六日後場）

	寄付	引値	高値	安値
六中	[illegible]	[illegible]	[illegible]	[illegible]
六末	[illegible]	[illegible]	[illegible]	[illegible]
七中	[illegible]	[illegible]	[illegible]	[illegible]
七末	[illegible]	[illegible]	[illegible]	[illegible]

出來高　[illegible]石

大邱米穀市場

	寄付	引値	高値	安値
六中	[illegible]	―	―	[illegible]
六末	[illegible]	[illegible]	[illegible]	[illegible]
七中	[illegible]	[illegible]	[illegible]	[illegible]
七末	[illegible]	[illegible]	[illegible]	[illegible]

出來高　[illegible]石

群山米穀市場

	寄付	引値	高値	安値
六中	―	―	―	―
六末	―	―	―	―
七中	[illegible]	[illegible]	[illegible]	[illegible]
七末	[illegible]	[illegible]	[illegible]	[illegible]

出來高　[illegible]石

仁川大豆本玉表

▲當限賣方　⑪一五〇⑯一一五〇
▲同　買方　⑪一五〇㉓五〇
▲中限賣方　⑮一五〇⑳五〇
▲同　買方　⑪一〇〇㉔一〇〇
▲先限賣方　⑪四〇〇㉓一〇〇
▲同　買方　⑪二〇〇⑯二〇〇⑳一〇〇
▲帳入前當限一九四〇中限先限一四〇〇石中限二〇〇石先限五〇〇石
▲取組高當限一四〇〇石中限二〇〇石先限五〇〇石
▲出來高合計一〇〇石累計一大九五〇石

◎市況◎

大阪市中外棉唱へ　前日比較

ストリクト ミドリング	六七月	[illegible]	[illegible]安
ブローチ	同	[illegible]	[illegible]安
ベンゴール	同	[illegible]	[illegible]安

綿布閑散

米棉六十錢安、印棉六十五錢高材料は三品一、二圓方小甘し、市中現物界は依然閑散の域を脱せぬ模樣である
▲京城聯合會　▲三エ一二一三　▲人蔘二〇六　▲鷄龍二〇七　▲金剛山一八九　▲長鼓一八九　▲國管一七七　▲藥錢一七八　▲花瓶一二六　▲飛犬一一、三〇　▲扇面二四五　▲双女二二五

海外砂糖市場

キユーバ糖　二弗二分一
ジヤワ糖六七月積　十四ギルダ八分五
倫敦糖同　一四志七片二分一

橫濱生糸後止

當限　一二一四
先限　一二七五

豆粕軟弱

豆粕は頃日來の銀安と大豆作付反別増加に、加へて實需亦不振の有樣に頽落しに頽落し、先頃の高値より見れば二十錢方の崩落で市中九十五六錢で商談ある模樣であるが昨今の相場は安東調一圓九十七錢見當此の處一押しの後落附きかと觀られて居る

亞鉛引鐵板小締

亞鉛引平板は昨今一越方高騰を告げ三十番六尺一圓七錢を唱へてゐる

治維法改正

治維法改正案はいよ〳〵緊急勅令を以て發布さるゝこととなる模樣である。既に前議會のおもむきに徴せらるゝ以上與黨代議士多少の反對ありといへども結局押し通すとおもふ。いな其與黨も强い意味の反對でないとは分り切つたとで當局部から一個の挨拶さへあればすぐ折れてしまふに相違ないのである。それこそ政友會の極致といふべく黨員の訓練ここに至つてをるとはいつて差支ないのだからである。ただ治維法改正が緊急勅令で發布されるとは與黨の體面と反對とに拘らずわれ等として寂ましいとであるといふではない。けれども此改正なしにはやがて起こるとあるべき共産黨事件のごとき會合を取締るとが出來ないといふのであるから、形式において寂ましからずといへども其の缺陷を補正し置くとに異議さしをはさむわけには行かないのである。吾等は法治國の民たるほこりを持ち立法手段の顛倒を慨嘆するを要求するけれども、されとて其の缺陷を見ゆるすことは出來ない。政府が治維法改正について取りたる措置は遺憾といふ能はざるも落第點は與へがたい、與黨の初め反對し後沈默したる態度も賞讃しがたしとして否認することは能はぬ。われ等はこれを以て當局の苦衷が那邊に存したるものと見る。

東三省の情形

張作霖氏大事を傷へ吳俊陞氏遂に斃る。張氏の容態はなほ逆睹すべからずとして吳氏の絶望こそ東三省の形勢におよぼすであらう重大なる影響を豫想しなければならぬ。吳氏と張氏との關係は[illegible]關係であつたとはいへないけれども、張氏の爲には最も實力ある最後の援助者は張學良氏にあらず張宗昌氏にあらずして、實に吳氏であつたとは前回の郭松齡事件以後最も明白に實證せられて居た。殊に河南河北における戰局張氏に不利なるや、關内より關外に戰禍のおよび來るとは如何にも有そうなことであつて、さすれば吳氏としてたゞ張氏の援助者たるばかりでなく、直ちに自家頭上の問題として自衛手段を考へなければならなかつたのである。しかもかくのごときの吳氏は遂に絶望を傳へるのだ。張氏として致命傷といふ能はざるも相當大なる痛手といはざるを得ない。張學良氏健在なりといへどもいまだ若年であり、楊宇霆氏は策謀に秀づるも野戰を知らず、張作相、湯玉麟の諸氏もまた張氏にそむかんとするの[illegible]ならんとす。われ等は東三省の情形のゆるかせにすべからざるをおもひ、張氏の心事に同情すると共に、滿洲治安に關する政府當路の一毅も國民の記憶より去らしめ能はざるをおもふ。

明年度の豫算は緊縮方針と決定

近く地方長官を召集して

地方財政の緊縮を申し渡す

明年度豫算の編成に關する政府の方針は財政關係によつて、すでに大藏の方針を決し、三土藏相の手許から積極的政策をやめて緊縮方針をとるに内定し、財政の整理を斷行し、これによつて財政のつじつまを合せることに一致して居るが、これによつて内務省は特にこの方針を地方當局に對して指示し、中央政府の整理緊縮をとらしむべく、來る六月中旬頃臨時の地方長官會議においては大藏、内務の兩大臣より特にこの點を力説し特に地方財政に緊縮なる關係を有する地方債起債並にこれが償還の問題については、地方長官の注意を喚起すべく、なほ地方債起債に對する大藏、内務兩省の今後の方針を明示して地方債起債を抑制すべく、すでに方針決定してゐるといふが、これは現内閣としては頗る奇異の感じを抱かしむる問題であつて、政策方針に頗る矛盾するものが多いが、政府當局としては特にこの國家以外の事情に鑑みて、この方針に出づるといふてゐるがこれでは現内閣の本來の主張とは多少相違することゝなる譯である

經濟百態

百貨店物語り【二】

日本でも大繁昌

納稅から見た賣上高

次ぎに日本の百貨店の現狀について見るに、先づ東京では三越、松屋、松坂屋、白木屋、高島屋、布袋屋、武藏屋、伊勢丹の順序であらう大阪の大丸も相當に成績を擧げて居るが何といつても東京がアメリカにおけるニューヨークの如く百貨店の發祥地をなして居るしかして百貨店が何故にかくの如く繁昌するかその理由を求むれば、大體四つの理由を擧げることが出來やう即ち

一、經濟方面より見て大量仕入に依る商品の賣買が自由である。即ち便利な事

一、外部より見て交通が圓滑した

一、宣傳術

まづ右の四つの理由によつて最近ますます繁昌しつゝあるのであるが、かつて今日は三越明日は三越といつた時代は去つて、われ等の高島屋であり、實質本位の松坂屋と變化しつゝある。即ち百貨店の民衆化で現在ではブルジョアの百貨店といふよりもプロレタリアの百貨店と化して來た。こゝに百貨店繁昌の最大原因があるものともいはれる。しかしてかくの如く一般民衆が何故に百貨店に集まつてくるかといへば、既述の如くやすい、便利であるといふ理由もあるが、三越、又は松屋といふマークにチャームされてふらふらと百貨店に集まる傾きがないでもない。これ等の連中はやすいので引付られて知らずしらずの間に高いものを買はせられる結果となるのであるが、百貨店の目的もまたこゝに存して居るやうである。やすいものを呼びものとして高い品物を買付る、即ち高い品物は値段がわからないから暴利を取つても問題にならない、こゝに百貨店のずるさがあるやうに思はれる。かくてわが國の百貨店もますます盛んになりつゝあるが、一體何時頃から日本に百貨店が出來たかといへば何といふても草分けは三越であらう明治三十七年十二月に五十萬圓の資本金で株式會社三越呉服店となつたのであるが、丁度二十七年前に百貨店が日本に出來たといふ事が出來る。その後白木屋、高島屋、松坂屋等が出來たが、規模においても賣上高においても三越におよばないやうである。左に納稅方面から見た百貨店賣上げ高の番付をすれば

一、三越――三千九百六十六萬圓
二、松坂屋――二千九百四十五萬圓
三、松屋――一千九百六十四萬圓
四、白木屋――九百五十七萬圓
五、高島屋――六百一萬圓
六、布袋屋――一百八十六萬圓
七、武藏屋――一百三十五萬圓
八、伊勢丹――一百四十萬圓

右の賣上高は稅務所の調査であるが實際の賣上げとは大變な差があるが、大體において信用狀態から

健康保險法の不正行爲

今後は嚴罰に政府意を固む

【東京】昨年一月實施以來健康保險はとかく〳〵その法規に違反を見たので違反事故の處罰について取締當局の任にある地方保險署においては非常に困惑し、罰則的態度をとつてまづ該法立法の精神や法規の周知に意を用ひこれが處罰についても極めて寛大なる態度を講じ單に訓戒位に止めて反省を促すだけであつた、これがために保險者および被保險者保險醫等の中には當局の好意的態度に益々增長して最近違反事故の件數はおびたゞしいものになつてゐるので、内務省社會局においても今後は嚴然たる處置をとる事になつた、しかして違反事故の中主なるものを擧ぐれば大體左の如き事實である

一、保險者にして從業員を被保險者として屆出ず保險料の納入を避け病氣に罹つて初めて屆出てゐる。

一、保險醫にして被保險者と一般患者の間に差別的待遇をなす者あり

一、被保險者の資格を喪失してゐ乍ら有資格者の如く詐つて診療を受く

一、工場の職員等がその家族を職工（被保險者）として屆出て安價診療を受け樣とする

一、保險醫と被保險者を結托して保險金を詐取する者あり

一、齒科醫の不正手段も多し、

一、療養日數を誤魔化して費用を多く取らんとするものあり

一、療養費を受けて自宅療養してゐる者の不正

この外さきに開催されたる保險徴收課長會議に問題となつた保險金の滯納であるが、これは同法施行來の運用上に重大なる影響をおよぼすものであるから滯納一ヶ年以上にわたる時は同法第十一條によつて市町村に委託して租稅に準じて滯納處分を斷行して取立てを嚴重にする事になつた。

海外に於ける勞働運動の近狀

内務省社會局勞働課長　北原安衛

三、まづ各國を通じて見るに重なる國々においては勞働組合は大體一個の全國的かつ總括的の聯合團體に加盟して居る。英國ではこの聯合中央團體は勞働組合會議であり、これに加盟して居る組合の組合員數は四百二十萬人におよび、組織勞働者の八割を占めて居る。ドイツにおいてはドイツ勞働組合同盟が最大の中央聯合團體で、その加盟組合員數は四百二十萬人組織勞働者の七割を占めてをり、又佛國では佛蘭西勞働總同盟が最大の中央聯合團體で六十萬人即ち組織勞働者の五割の組合員を占めて居るのである。更に、ロシアにおいては九百萬の勞働者が、イタリーにおいては二百萬の勞働者が、何れも殆ど全部一個の中央團體に屬して居る。米國においても最大の團體アメリカ勞働總同盟は二百八十萬、全組織勞働者の七割に近い組合員を有して居る。

しかして右に擧げた諸々の勞働團體の思想的傾向を見るに、露の共産主義と伊の國粹主義とを除いては、いづれも同樣な傾向を有する。即ち革命を排斥し、社會組織に急激なる變更を來たすことなく漸進的に現制度の缺陷を改めて行かうとするものであつて、その行動は大體穩健であるといふことが出來る。

右の諸國の中露、伊以外の國では、右に擧げた勞働團體に對立する右翼又は左翼の團體がある。殊にドイツではキリスト教組合、ヒルシュドウンケル組合等が右翼團體において、佛國では統一勞働總同盟が右翼團體において有力に活動して居るのである。

三、世界各國における勞働運動の近況について、一々述べることは、限られた紙數の範圍内では到底不可能であるので、こゝには各國を通じて特筆すべき事項一二を擧ぐるに止めようと思ふ。

最近の勞働運動界における最も重大なる事件としては、まづ第一に一昨一九二六年の英國における大罷業、即ち炭坑夫罷業およびいはゆる總同盟罷業を擧げなければならぬ。炭坑夫罷業は同年四月炭坑勞働者百萬によつて開始され十一月まで八ケ月間繼續した、後者は五月四日から十二日まで九日間、前記の勞働者以外に百六十萬の勞働者がこれに參加し、合せて二百六十萬の勞働者が罷業したのである、二百六十萬の勞働者しかも國内の最も重要なる事業の勞働者が九日間一齊に罷業をしたことも、七百萬の勞働者が（その數は漸次減少して行つたとはいへ）八ケ月間罷業を繼續したこともいづれも有史以來未曾有の出來事であつたしかしてこの大罷業の結末並にこれに續いておこつたいろ〳〵の事件は單にそれが英國勞働界における[illegible]又勞働運動の先進國たる英國に起つたものといふ意味では重要であるばかりでなく、その影響する範圍は殆ど世界全體にわたり、又それは各國を通じての勞働運動界の近況を最も端的にかつ如實に反映するものと見られる點において、極めて重要である罷業の結果は勞働組合側の不利に終つた、勞働條件は低下し、組合の基金はいちぢるしく減少し失業者は增加した、最近資本家側より攻撃に轉じたといはれる英國の資本家は、勝に乘じてその地步を確保するにあらゆる努力を試み、勞働者側はたゞ退却するの外に道がないといふ樣な狀態だつた、從來法律によつて保障されて居た炭坑夫の七時間勞働は遂に八時間に延長され、續いてその翌年即ち昨年は、勞働爭議および勞働組合法が改定されて勞働運動に對する新なる制限を見るに至つた、過去百余年の間英國における勞働組合に關する立法は常に組合運動の自由と擴張との方向になされたのが、昨年の立法はこれまでの慣行を破つて退步したと非難された。新立法によつて總罷業は違法とせられ、すべて罷業に伴ふ行爲、殊に[illegible]は嚴重に制限せられ、組合の政治運動基金の徴集は困難となり、官吏の組合加入も新制限を受くるに至つたのである。新立法の制定に際し英國で勞働組合および勞働黨が極力反對したことは勿論である。又新法律制定後においても彼等はかゝる惡法は速に廢止しなければならぬと叫んで居る。かやうな狀況の下において本年行はるべき英國の總選擧の結果如何は、同國の勞働運動の上に至大の影響をおよぼすであらうと思はれる。

かやうな雰圍氣の内にあつて英國における勞働運動がどこまでも合法的であることは興味深いことである。一昨年の大罷業中、勞働者が秩序の保持に努め、その國に往々見る如き血なまぐさいことのなかつた事は、外國人の驚嘆する所であつた。その後炭坑勞働時間を延長する法律、勞働爭議および勞働組合法等の制定についても英國の勞働者がこれに極力反對しながら、しかもどこまでも合法的態度を以て、これに臨んでゐることは、他の諸國殊に同じく歐洲でもラテン系の國々などでは想像出來ない所である。また昨年九月エヂンバラに開かれた勞働組合會議における議長ヒックスのいはゆる勞資協調演説、その後次ぎ〳〵と起こつた勞資協調の傾向の如きは特に興味のあるものである。たゞし同じく勞資協調といつても、勢力均衡、互の地位實力を基礎とする勞資協調と、權力服從いはゆる溫情主義に基づく勞資協調とはいちじるしく異るのであつて、英國の勞資協調は前者に屬することは注意せねばならぬ點である。

衞生組合法は來議會に提出

内務省と聯合會が協力通過を期する

衞生組合法案の制定については内務省衞生局でもすでに立案を了し法令審査會をも通過したので、過般の議會にこれを提出するはずであつたが、不幸解散のためにそのまゝとなつてゐるが、一方全國衞生組合聯合會にありても例によつて急速實施の陳情書を提出するところがあつた。しかして同法案の制定は内務省當局多年の懸案でもあり、又地方衞生組合の切なる要求もあるので、來たるべき議會には是非ともこれが通過を期してゐる、しかして法案の内容は未だ公表にいたつてゐないけれども大要左の如きものを骨子として出來て居る即ち現在各府縣市町村に設置された衞生組合は法人として認められてゐない。たゞ單に保健衞生事業の施行範圍の限られてゐる位のもので、公共的組合としては極めて薄弱な基礎の下におかれてあるので、まづ組合自體の權利保護を認めるために法人となし、保健衞生上必要なる事業を講ずる外、組合の經濟事業を營むものであるが、この外組合の施行區域は原則として市町村を區域とする事および組合員は地域内の戶主および世帶主とする事および組合員の强制加入を認める事、組合の經費に關して强制徴收の權利を認める事等である

漁業の金融と漁業信託計畫

農林省の計畫に對する信託協會側の觀測

農林省において漁業信託會社設置の意向を以て目下調査研究中であるが、右に付き信託協會の觀測するところに依れば、從來漁業方面に對する金融機關設置の爲、大日本水産會にて漁業銀行を設置すべく運動して居たのであつたが、これが具體化するには種々の金融界の事情があつて實現することが出來なかつたが、今回の漁業信託會社設置の如きも會社として形を變へて現れたものであると觀測されてゐる。即ち銀行の不人氣といふ名目に依つて實現せしめんとするものであるが果して前記會社が金融機關として實現さるゝや否やは頗る疑問とされてゐる。信託會社の本質上金融を目的として居ないので、斯くの如き農林省の計畫に對して、寧ろ疑問の眼を以つて觀てゐるやうである。しかして農林省が如何なる程度に漁業信託を調査して居るかは頗る興味ある處にして、一般信託會社は斯くの如き特殊信託を大藏省當局が認可するや否やを注目されてゐる模樣である。

遂に行詰つた兩稅の補塡策

根本的に無理がある

地租收益稅同時廢止

大藏省においては政府の方針に從ひ地租並に營業收益稅廢止後における國庫收入補塡方法について研究を練り、又新稅設定についても種々研究を重ねてゐるが、研究を重ねるに從ひ兩稅を一時に廢止するの困難なることを痛感してゐる。即ち營業收益稅廢止後においてはこれによつて生ずる國庫收入減を相續稅の引上げおよび特別所得稅の新設によつてこれを補塡せんとして居るが、特別所得稅の新設については研究の結果頗る不合理の點を發見し、これが新設は實現不可能とまで見られてゐる。また財源設定も行はれてゐるが、これが新設は一層困難なる事情があるので、何れも反對意見が多く、大藏省當局もこれが名案を發見するに苦しんでゐるが、元來これは營業收益稅廢止に地租を同時に廢止せんとすることに實際上無理があるので、この無理を强ひて政策上から決定したるところに根本的無理が存在してゐるよつて營業收益稅の廢止に伴ふ補塡財源の問題は頗る難關とされてゐるがなほ同稅の廢止は實現不可能に終るのではあるまいかといはれてゐる

慶邑の人々（十）

崔允秀

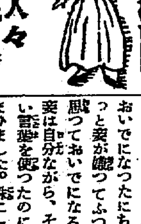

殺し、それはまた、他に考慮を要したことがあつたからでありました。わたしはいふまでもなく、新しいモーダンであのかたをあしらひたい心が、物の半分を占めておりましたけれども、家庭上の昔からのしきたりにさからふ點に至しめられるつらさを厭ふのあまり遂に、[illegible]に從順であるの程をさとつたからであります。それにわたしの持ち前の內氣さがこの少女としての自然性を增ふてくれたのでせう。」

そんないざこざはどつちでもいゝでせうが、それがために生じた前の一つの滑稽なことは、あのかたが、東京からの土産を、妾だけもらしたことでした。妾が或る土曜日に歸省した時、從姉妹らと會ひまして、あのかたのなされたことの意味を立ちどころにさとりました。」

妾はその晩遲くまで泣いてしまひました。妾があのかたに會ふのを傳來の良風を亂すの大なるものゝやうに疑惧する頑な祖父母だちがそろ〳〵怨めしくなつて來ました。それと共に、母の笑ひながらいふた言葉が、もう一ぺん、耳朶に波打つてくるのでした。

何といふ矛盾でせう妾は、この矛盾を忍んでせねばならぬ妾がつらつら長間しく感ぜられて來ました。――しかし、妾は、古老の祖父母だちの意に逆らふたら、立どころに學校をやめさせられる破目に陷るのでした。

妾は、學校を續けさせてもらひたさに、この矛盾を忍んで行ふの利を悟りましたから、なるべく何も思ふまいとして、強ひて眠らうと努めました。それと共に、あのかたの意地の美しくないところにも氣が付きました。

――きつと、あのかたは妾を憎んでいらつしやるわ。妾が何時も逃げるのを意地にお取りになつておいでになつたにちがひない。きつと妾が嫌つてふつたかのやうに思つておいでになるに違ひないわ

妾は自分ながら、そんないやらしい言葉を使つたのに、あきれてしまひました。殊に『嫌つてふる』といふ言葉に、ほんとうに、厭な感じがしました。そして、そんな言葉の意味を悟つた自分自身が今更不思議に、そして、けがらはしく思はれました。

その言葉は、たしかに、パクソパンダのことから聞いたのだと記憶してゐます。パクソパンダの妻が不妻をはたらいて、本夫を嫌つておりましたけれども、本夫は知らぬ顏にしらばくれて、大目に見のがしているのでした。人がいくら、告訴するやうに唆かしても、けしかけても、一向駄目でした。

――なんだ、この意久地なしめ女房のあまに嫌はれたりふられたりしやがつて、この間抜けめ。てめえ、とうに、ブタトルの野郎に見付えられてるんだぞ。おめえのやうな、のつぺりとしたずぼらな男には女房をつかしやがつて――

女房がねえだ。那なやつをこさへてえ心は山々あるこたアあるだが――あれを離したら、おらあ、こいつがねえ。まるいやつが――

パクはさう答へるのでした。このおせつかいな進言をありがためいわくな風に聞きすてるのでした

妾は、妾自身が、パクの妻がブタトルと不倫をしている樣子をこまご〳〵聞いて、そこに一種の興味を感じたことを告白します。下女等の口ずつぱい噂が、妾の耳にそれとなくつぎ〳〵に飛込んでくるのを掴めなかつたのでした。

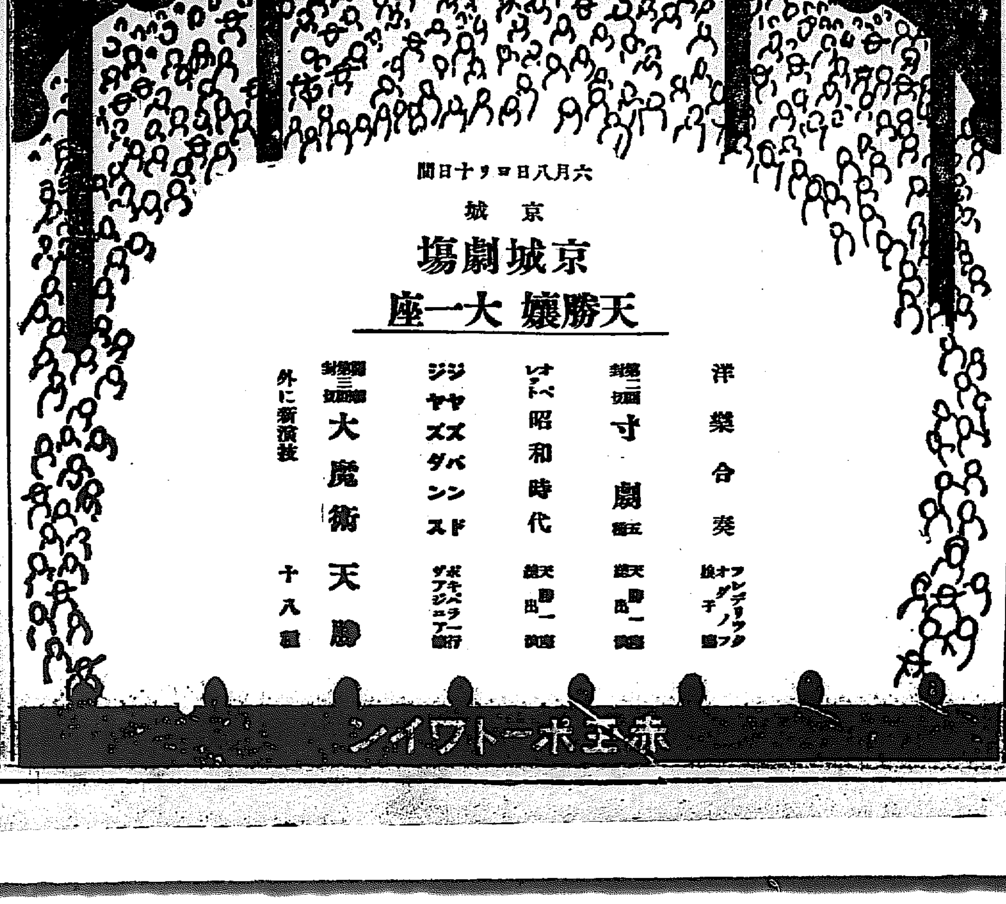

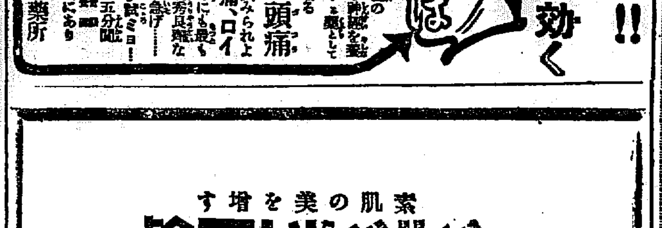

卸商

神戶、亞鉛板
銅鐵、鉛板、線材
木工、土工用具
機械工具、鋼造品
建築、家具金物
世帶器物、ロープ類
御相場表御申越次第差送候（但シ御營業ノ方ニ）

近藤安吉商店
京城本町三丁目
電話本局 一長二五六二番 三六二二番
振替京城三四七四番

米酢 菊菱
味も名も良い
菊菱は
釜山本町四丁目
林酢釀造場へ
御注文を御願します

ノーシン！ノーシン！
頭痛に「ノーシン」

咸北の旅から(三)
總監の巡視に隨行して
和島生

京城から約四百マイル、羅南に近き朱乙溫泉は內地にも珍しき溫泉場である、溫泉場としては殆ど理想的である、湯の豐富なことはいふ迄もなく、溫泉場としての必須條件である四邊の風物は一寸內地にも珍しい程である、高からねども山また山に重なつて翠巒軒に迫り、溪流轟々として自然の音樂を奏でてゐる、正に山深きところにあるが如き心地して、旅の疲れを醫するに十分である、地方有志の招宴に疲れて一寢また一寢、思はざる盃を重ねて床につけば、水聲淙々として枕邊にかよひ、いつとはなしにまぶた重く、夢もなくしてあかつきにおよんだ　六時頃の鐘きを數えて床を出ると、細雨霏々として靈り、水聲また一段と高く恰も雨聲を見るが如く、これ天地の惠澤つてわれ等を慰めるのではあるまいかとさへ思ふのであつた、總監はと見れば、五時すでに床を離れて浴し、縁先に椅子を置めて苦茗を喫し、ひとり風流をほしいまゝにしてゐるのであつた。朝鮮のことわざに、大官慈雨をもたらすといふことがあるさうだこれを李殷龍局長に尋ねると、古來からさういひ傳へ、それが事實となつて現れたためしもあり、今日まで旱魃で苦るしんでゐた農民にはこの雨はほんとうに慈雨である、正に「總監慈雨をもたらす」ですネ『古人われを欺かず』といふところでせうね、と答へたが、このことわざは單に雨をもたらすといふことを說いたものでなく、民草の上に位するものは、行く先々で德を以て人民を導かねばならぬ、德政を施さねばならぬといふことを、昔の學者が暗に爲政家をいましめたものであらうと思ふ、然るに總監今回の視察において、常に溫容よく民草に接し德を以て風靡するの慨があつた、この日も鏡城を經て羅南に赴き雨中において地方風致のため永年居した故儒生の季敏求(?)墓を訪ね萬(こ)應若禹(こ)與相賢(こ)の四名と親く語を交へて昨今風致の薄せるを慨し、朝鮮の青年が長幼の序を紊り禮教の精神を忘却して西洋の思想に感染してゐるのは、社會國家のため誠に寒心に堪へない、あなた方は禮教の風儀を益々普及せしめて地方子弟を指導して貰ひたい、と希望しかつねぎらう所あり、臨るに臨んでこの老儒生に對し一封の酒肴料を贈つた、この巡視に四名は涙を流さんばかりに感謝したのであつた、このうるはしき光景は地方民に對して多大のよき感化を與へたのはいふまでもなかつた。

かくて知事官舍の午餐會に臨んだ主要總監を初めとして甘蔗秘書官、田中通譯官に陪觀として渡邊第十九師團長、大矢第三十八旅團長並に記者も席末を汚した、總監一時間にして辭し師團司令部を訪問しそれより高等女學校において女生徒の裁縫實習並に師範學校にて生徒の習字帖をのぞき又生徒の製作品を一覽し道立醫院を視察した、病室を隈なく視察し、施療患者に對し見舞金を贈つて、こゝでも『大官慈雨をもたらし』たのであつた。羅南を去つて淸津に向ふや、雨はすでにやみて、空は晴れ微風こゝろよく頰を訪れた、淸津では府廳、地方法院を視察の後東海岸に水產試驗場から松下合名會社のイワシの粕油製造工場に赴き、こゝでニシンがうづ高く積まれたのに興を覺た、それより淸津神社に詣した、淸津府民は淸津築港を一ぽうのうちに收めて下山し休憩所で冷麵の實際を見物し、咸北丸に乘つて淸津に出で港灣の實況に一しほの興を催した、淸津府民は淸津築港その他について熱心に陳情する處あつたが、この港は國家的見地からいへば、雄基か淸津か、果た北鮮における一大貿易港を設けて內地の中央部敦賀乃至伏木との間に一大直通航路を作り少くとも三十時間位で三千屯以上の汽船が港に橫付され、國に吉會線によつて北滿に進出せねばならぬ運命の下にあつてゐるのである、この大規模の築港はいつ實現するか、財政困難の今日においては疑問されるが、時期はどうしても內地と北滿との接續の樣子たらねばならぬと思ふ、淸津はさすがに落付いたものである、街は活氣に充ちてゐる、然るに、水道又は高等學校の一つもないといふのは遺憾である、私立の水道位があつてもよいではあるまいかとは記者の無理なる希望であらうか、本府の豫算には限りある、限りなき地方の要求を一々容れることが出來ないといふことは、地方の人々もよく判つてゐるだらうと思ふ、何人か、こゝに篤志家あつて水道學校でも設けるやうな好都合にならぬものだらうか(四日夜淸津鶴林館にて)

黃海道
總督に陳情書
道立醫院と河川改修

五日山梨總督來沙を機とし沙里院市民が要望した道立病院設置速成陳情書および載寧江河川改修第二期工事即ち瑞興、載寧兩河川改修に關する西鍾面住民三百二十三名の陳情書の內容左の通り(沙里院)

道立醫院設置速成要請書

山梨總督閣下の地方御巡視に際し黃海道共地方民の希望を親しく申上るの機會は實に千載一遇と存じまして菲才を顧みず茲に理由を述べ歎願を陳じ沙里院の地に速かに道立病院の設立を要請します

大正九年一月本道知事宛沙里院に慈惠醫院設立方要望翌十年二月當局の御內達に因り病院敷地選定三千名寄附金募集致して當局の檢定價を經て沙里院の地に面積一萬坪を買收す同年府令(總督府官報)に依り沙里院慈惠醫院の設立は大正十三年度に於て實施の事に發布大正十一年五月及翌十二年七月近傍近外數名の委員を舉げ出府陳情罷出する所ありしも要領を得ず空しく歸りました

地方移管後大正十五年二月黃海道評議員會に於て道立醫院分院を沙里院に設置する事に滿場一致可決せしも未だ一度の豫算にすら編入せられたるを聞くに至らず昭和二年二月某地醫院の建物は不完全ながらも兎も角も共用を辨じつゝあるに拘はらず更らに改築さるゝ事を聞知せる市民は之を甚だ遺憾として全く吾人の期待を蹂躙されし如く誤認し直に市民大會を催し遂に促進期成會を組織し時恰かも開會中の道評議會及知事に懇望する所ありしも未だ實現に到らざるを遺憾とす、其後五月十七日有志數名來總督の際本問題に付當局の御尋ねに對し更らに要望したる事あり其後一縷の光明あるものゝ如く思はれますけれども多數市民は未だ安信するに至りませぬ

理由

東西に長き本道の地形にして而も其西端に存置さるゝ海州の道立醫院は東黃海の住民には毫も其恩惠を蒙る事は出來ませぬ殊に多數住民を算する谷山郡遂安郡の如き不便なる海州まで病患者を運ぶ事は到底不可能たるを思はゞ吾等沙里院市民の切實なる要望が單に二萬市民の幸福たるのみならず多數道民の均霑するものと信じます

當市は廣汎なる沃野を背景とす今や新築第一主より發足したる各種水利組合完成の曉に於ては住民の倍加を節るべく隨つて衞生機關完備は最も緊要なるものと信じます

右事由に基き要請す

河川改修の請願書

昭和三年六月五日
沙里院道立醫院設置速成期成會

山梨總督閣下の御巡視に際し謹で請願仕候

一視同仁にして人類愛に燃へ給ふ總督閣下の御巡視に際し謹で請願仕候

我等載寧江流域の住民は年々打續く水害の爲常に家屋は流失し收穫は全滅と相成り悲慘の歲月を送り候處曩きに大正十四年時の總督齋藤閣下には一大英斷を以て載寧江改修の大土工を起され我等の蒙る災害を永遠に除かんと致され其仁政に感激し真に蘇生の思ひ致候然るに其工事たるや第一期に於ては比較的安全地帶たる下流のみに力を注がれ從來最も慘害甚しき上流の改修を閑却され候のみならず左岸郡殷栗郡三支江面のみに大堤防を築かれ右岸鳳山郡西鍾面楚臥面には何等の施設を見ざる爲め數千町步の耕地は從來より一層の慘害を蒙り我等の生活は益々脅かされ一日として生を安する事不能日夜憂慮に耐へざる次第に御座候今回の御巡視に依り親しく其現況を御覽被遊候總督閣下には我々の苦痛を御憐察相成り引續き第二期の工事に御着手相成り銀波川及瑞興江の改修を完成被下候れなる數千の住民を御救被下候樣奉願候

鳳山郡西鍾面溫泉里 染園錫外三百二十二名

鐵道速成
海州期成會から陳情

三日海州で山梨總督に期成會から提出した陳情書は左の通りである(海州)

陳情書

今回總督閣下は內外の政務御多端なるにも拘はらず親しく本道御巡視あらせらる本道官民は實に歡喜措く能はざる處にして特に海州市民としては此の光榮ある千載一遇の機會に於て累年翹望せる鐵道速成に關し御清聽に達するは衷心の歡情禁し難きものあるが故なり、今其の梗概を記述す幸に御清覽の榮を得は市民の慶福之に過ぎたるものなし

一、沙里院に於ける朝鮮鐵道株式會社の特許線たる未成線、二十一哩は最近實施に着手し約三ヶ月を以て其の功當を了へ本秋又は來春起工せらるべしと、之が起工の運速は本道の開發上忽諸に附すべからざる問題なりと確信す、故に實測の終了と共に速に起工せしめられんことを切望す

二、信川より梨木を經て海州に至る四十哩も之れ又同會社の特許線なるも未だ假測量だに着手に至らず其の前途は寧ろ遼遠たるの感なきを得ず本線も海州市民の立場として其の速成を望むや切なり同會社に鞭撻せられんことを希ふ

三、京義線土城驛より海州を經て本道の對岸、鎭南浦線に聯結すべき國有本線即ち土城より延安經由、海州間五十哩海州甕津間二十五哩甕津長淵間三十五哩、長淵松禾八哩五四哩、松禾殷栗間十二哩五〇殷栗籍島間二十哩は鐵道局の經營に屬し國策上必要の線なりと聞く既に客年十二月土城海州間の假測量を了せるは周知の事實なり今や其の速成を翹むるは聊か隴蜀の嫌なきにあらざるも一步の勞を賜らんことを希ふ尚假測量を終りたる土城海州間五十哩は第一期線として至急起工を要望す

由來本道の開發が遲々不振の狀態を以て推移せる所以のものは交通運輸の機關に缺けたるものありたるに由ることは贅言を要せずして瞭焉たり最近漸く本道が西鮮の寶庫たりとの聲價を認識せらるゝに至れるは歷代道知事以下當局の熱烈なる宣傳の賜と謂ふべし果して上記要望の鐵道にして完成せんか本道の文化は益々向上し產業は土地の改良築港の完成と相俟て彌々益々發展を遂げ國利民福の增進は論を俟えるの要なかるべしと思料す

而して第一項記述の未成線の如きも本府の御施設中の首を得たるが爲め本府當局の促進を見るに至れることは誰か之を感佩せざるものあらん

賢明なる總督閣下に於かせられては市民の衷情御洞察の上一日も早く本工事の竣成に御配意あらんことを希ふ

叩りに尊嚴を冒瀆し惶懼に堪へず幸に御仁恕を仰ぎ奉る　頓首

昭和三年六月三日
海州鐵道速成期成會長　金泳澤

平安南道
全國優良品展覽會
役員決定す

今秋平壤で開催の全鮮酒類品評會を機會に十月十三日から廿四日まで十二日間平壤公會堂で開催し同組合主催で開かれる全國優良品展覽會の趣意書および規則はこの程協定役員は左の如く決定した

會長 原田鐵次郎、副會長 桑田信助、同 奥田政吉、總務 中丸外堂、理事 中丸規一外十餘名

又全鮮酒類品評會並に全國優良品展覽會の協贊會役員は

會長 々富一之祐、副會長 原田鐵次郎、同 金東元、總務 中丸外堂、理事 中丸規一外十餘名

それ〴〵決定した更に顧問に青木知事、松井府尹、松井督領、大岡平每社長、長谷川西日社長を推薦し相談役に三十余名をいたゞき指導援助を仰ぐとなほ優良品展については內地の有力なる本舗を鼓勵し出品を勸誘するはず(平壤)

陳情事項 懇談會
行政區域擴張其他四件

山梨總督に陳情の件について平壤府協議會員は五日午後一時半から府會議室で懇談會を開催、丸山府尹議長席につき懇談の結果

一、行政區域擴張
一、兵備充實
一、大同門附近から大同江對岸に第二鐵橋を架設
一、七星門外驛設置
一、大平市に特別市制實施

等に關し陳情することゝなり同二時過ぎ散會した　又同件に關し陳情委員は同日午後二時半から同府議室で協議を遂げた結果當務幹事に一任府尹と協議の上決することゝなり同三時四十分散會した(平壤)

白粘土 百五十噸
有田燒からの註文

平安南道陶器會社中山陶器會社は大同郡林西面雲月里蜂山麓から現出の白粘土百五十トンの註文を受けた、白粘土は內地にも類を見ぬ優良粘土で有田燒きがこれに着眼したものである(平壤)

咸鏡南道
東海岸線工事進む

東海岸線鐵道工事は本年三月着手以來着々進捗しつゝあるが工事請負者陳內組の安藤出張所主任擔內藤三氏は工事概況につき左の如く語る(元山)

工事中私の方は第一區の工事と元山府營改良工事とで今年六月起工以來天候も順調であつたので改良工事の方は豫想以上に捗り成績良く全線までは立派に間に合ふやり出來るつもりで又東海岸線の方も豫定より早く本年十二月までには完成させたいと考へてゐます(元山)

咸南雜俎

◇國境方面の馬賊襲來と共に電信機關漸次多忙を極めつゝある關係上新義州の增員を必要とするに至つたので三日咸興局から電信係員一名を急派した

◇十日の時の記念日に元山府では正午の外午前六時及び午後六時に號砲を鳴らし各寺院では正午鐘を又港內碇泊汽船は汽笛を一齊に鳴らし各學校では時に關する講演をなす外各官公署には宣傳文を配布し市內要所々々には宣傳ポスターを貼り時の宣傳をなすことに決定した

◇咸興郡北面新德里金東驂(三五)は去る廿五日夜五老里城川江附近で強盜に襲はれ現金四十圓を強奪されたと州北駐在所に訴へ出たが實は金東驂外十一人分の勞銀を全部費消して右の如き訴へをなしたもので結局拘留廿九日に處せらる。

◇元山穀物支所は四日春日町一八番地廣瀨釀造所跡りに移轉した

◇元山第二普通學校唱歌會は二日夜八時より同校講堂で開催頗る盛會であつた

◇元山署は鰯以り宣傳ビラ五百枚を一兩日中に各戶に配布する筈であるが小形で氣のきいたものである

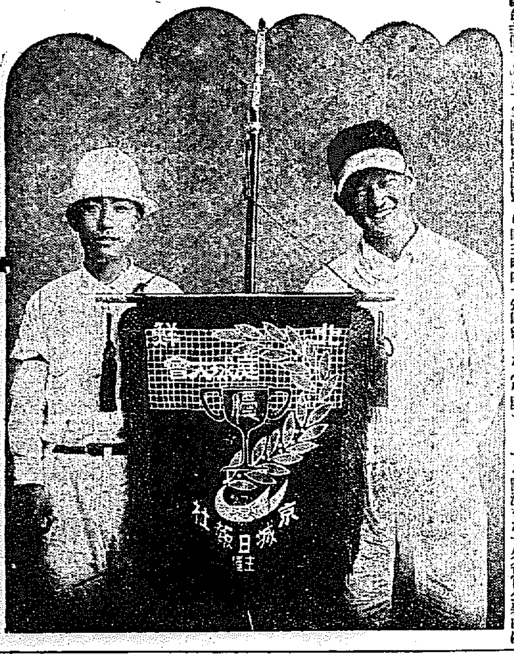

北鮮代表
向つて左佐藤右崔選手

慶尙南道
硬軟兩球使分け
原田選手釜山で妙技を振ふ

釜山を訪れた硬球王原田選手は安藤選手監督のもとに五日午後四時から草梁鐵道コートで三上選手とくんであざやかな模範試合に妙技を遺憾なく揮つた、この日天氣は晴まであつて觀衆に絕好の庭球日和にめぐまれすでに定刻前より場內のスタンドを埋めて晴れの妙技に接する喜びと好奇のひとみにかゞやく數百の觀衆は學生、婦人、紳士等あらゆる階級を網羅していづれも原田三上兩選手の入場に雷の如き拍手を浴びせてダブルス試合は硬球原田、三上組を向ふに廻して奈良原、木谷組が當たり接戰よく努めたが第一セット六對二、第二セット六對ゼロにて優勝し原田選手の打ち込むサーヴの美しさと強さは觀衆に深い印象を與へた、單試合は火の出るやうに原田、三上兩選手によつて行はれついで觀衆の興味を惹いた軟球試合は慶南選手權大會に優勝した強豪鮮の崔平山、倉田組と原田、三上組の對戰であつた、硬球王もかはと豫測した倉田平山組も戰ひ利あらず四對二のスコーアで惜敗したが硬軟何れにも可ならざるなき手腕の冴へはファンに多大の感銘を與へた(釜山)

ダブルス試合

原田 六―二 奈良原
三上 六―〇 木谷
球審 近藤氏

第一セット

原田三上	4	4	4	2	4	4	3	5	6
奈良原木谷	2	0	2	4	2	0	5	3	2

第二セット

原田三上	4	4	4	4	5	4	6
奈良原木谷	2	0	2	1	4	2	0

シングルス試合

原田 六―〇 六―二 三上

第一セット

原田	4	4	4	4	7	4	6
三上	0	0	1	1	5	2	0

第二セット

原田	1	5	4	7	4	3	4	4	6
三上	4	3	1	5	0	5	1	1	3

四(原田三上) 二(平山倉田)

原田三上	5	4	6	3	1	6
平山倉田	3	2	4	5	4	4

底曳漁業區域擴張
當業者困る

機船底曳漁業の漁區制限は朝鮮水產界において多年の懸案として當業者から成り行きを注目されて居たが機船底曳漁業はかねて慶南三十隻、慶北二十隻、全南六十隻と限定されて居たが更に總督府令で三月二日付をもつて從來の制限漁區擴大し殊に慶南沿岸は釜山牧の島沖合六カイリを十三カイリに齒崎沖六カイリを十カイリに何れも殆と倍距離に改正したので慶南機船漁業者によつて組織される第一產業組合ではかくては有利なる漁場を失ふは勿論漁季によつて頗る危險なる漁ろうに從事せねばならぬ事となるので去月下旬來不利なる局面を打開するため當局に陳情する處があつたが今後更に徹底的に目的貫徹を期して運動を繼續すると(釜山)

南鮮片々

◇釜山府大倉町二丁目舟溜りに設置されて居る陸軍運輸部釜山支部管理の棧橋はかねて釜山府から運輸支部縮少にともない同棧橋の管理を鐵道支部に移管するを機として撤廢の交涉中であつたが同位置は狹隘なる船溜り港內にあるため當業者の營業に多大の迷惑を及ぼしつゝあり撤廢の聲は從來よりもあつたが府より照會の結果去三日付にて木原運輸部長より業務遂行上必要なる理由をもつて棧橋廢止を拒絕して來た

◇第廿師團の新入營兵千七百五十名は九日孟買丸で第二棧橋千四百四十八名、新羅丸で第一棧橋三百二名釜山上陸の豫定で入營兵は何れも公會堂その他に休憩の上出發の筈

◇密陽上東面書記徐相稷(二五)は昨年三月から本年二月迄の間に山林會拔ひにかゝる苗木代その他三百七十餘圓の公金を橫領費消せる事が發覺し二日密陽署に逮捕され目下取調中

慶尙北道
時の日と時間勵行
實行事項を定めて惡弊を一掃

十日時の記念日に大邱府では例年の通り時の宣傳をする事は勿論であるがその他に左の實行事項を定め從來の惡弊を一掃するはずである。(大邱)

一、宴會その他總ての會合は必ず定刻に開催の事
二、出席者席順は會場への到着順とす
三、主客共に定刻前必ず出席の事
四、出席の有無は必ず事前に通知のこと
五、總ての場合時間の掛値は必ず全廢のこと
六、以上申合せの上誓約書に調印のこと
七、加入者は門標に標示をなす事
八、申合事項は印刷して全市に配布すること

忠淸南道
機關車相互檢査
一等は大田

鐵道局大田運輸事務所では光永所長を委員長として十五日から四日間管內大田、裡里、木浦、光州の各機關區に於て第六回の機關車相互檢査を施行した目的は機關車の各部を精細に點檢しこれを比較考察し以て檢査和修繕保存に關する日常の努力と方法の適否を明にし機關車をして常に完全なる狀態を保持せしむるを主眼とし併せて機關車操縱並に加工上の研鑽に資せんとするにあり各機關區とも優秀の選手を選定して出場せしめ大久保大田運轉主任外各機關區長を委員として嚴重に二十余の不良個所を設けこれを點檢するのであるが各選手ともその補修に鋭意努力し極めて好成績を收めたが審査の結果左記の成績にて大田優勝した(大田)

▼一等大田(頭口、山川)▼二等木浦(大町、補峽、岡野、相澤)▼三等木浦(同上)▼四等裡里(下村、鍋木)

穀物大會委員會

新任全鮮穀物大會々長安藤忠南內務部長は謝農務課長および柴田穀物業者と共に四日來江午後五時から多數の委員を集め中町金融組合樓上で委員會を開催新任披露の挨拶をなし議題の事務打合せ終了後午後七時から西町高島屋で地方官民の懇談會あり盛大裡に午後十一時散會した(江景)

慶北雜俎

◇昭始二年度慶北道の工事額は三千九百四十五萬千六百六十三圓であるが之を人口に割當ると一人當り平均十七圓十九錢朝鮮全體の一人當りは十七圓七十三錢、內地は六十三圓五十三錢である

◇大邱府內營農者は本年度から達城郡農會に編入されたため突然三百餘名の會員增加となつたため同會では大邱を一分區として評議員二名を置く事となり十三日頃郡廳で選舉を行ふ筈

◇東京修養團本部理事竹內浦次氏外一名修養講習會日割は▲七月十一日慶州▲同十二日興項▲同十四日大邱▲同十五日尙州▲十六日金泉

◇達城郡玄風地方に五日午後三時卅分から約五分間直徑一寸三分の降雹あり農作物に相當被害ある見込

◇大邱商業會議所は(一)大邱商人の擴張策(二)全鮮公職者大會に對する件(三)過般の商議聯合會經過報告(四)步兵聯隊充實案について近く協議會を開く

◇熊本縣鹿本郡農會の申込に依る朝鮮人農業見習生六名は六日出發

花代値上げ
正式に申請

妓生總休業までやつた花代值上げ問題もいよ〳〵料理屋對料理屋間の了解がなり四日警察側の內示案に基づいて正式に値上げ申請をなす事になり、四ヶ月にわたる問題も圓滿に解決するに至つた、本案によると花代は現在の一圓を一圓二十錢に値上するものであるがその二十錢の分配方は料理屋が五錢、妓生が一錢二厘、演藝並に藝妓救助費一錢五厘、置屋六錢一厘五毛、妓六錢一厘五毛で、なほ本改正案によると從來は花代の時間を藝妓が置屋を出ると同時に起算したるものを料理屋到着からとし、紋日は一月一日から五日までの他は絕對にこれを廢しなほ從來の十二時以後の花代五割增も廢止することとなつてゐる(大邱)

大田の時の記念日

大田面は五日午後一時から有志の會合を求め來たる十日時の記念日に關する打合せをなしたが大體左記の通り決定したなほ時計商組合は八日時に因んだビラを撒布し更に十日は自動車隊を組織して時の大宣傳を行ひかつ十時から四時まで尾張懷中の空地で無料鑑定を行ひ修繕を要するものは三割引で修繕し徹底的時の觀念を周知せしむるはずである(大田)

一、十日午前六時、正午、午後六時の三回モーターサイレンを鳴らす
一、今後毎月十日を時の記念日とし正午のサイレンの外午後六時を期しモーターサイレンを鳴す
一、時間勵行會を組織し今後一般會合其他に關し時間の尊重に努める事

松毛虫遂に一千石
一週間の捕殺數

大田郡と森林組合が二十四日以來一齊に各面の松毛虫驅除を行つたが卅日までの一週間に九百四十九石三斗の捕殺を見たなほ天候の關係で繁殖の傾向があるので山主において徹底的驅除をなすべく督勵してゐる(大田)

公職者大會出席者

白石大田面長は五日午前十時臨時面協議會を開催し來たる二十三日京城に開催の全鮮公職者大會に出席すべき人選その他を協議した結果が福田酒造事業之助、國分辰須々木勝次郎、中尾常次郎、本司鶴足、黑田尉市の五氏に決定した

忠南から

◇大田郡東北、儒城、炭洞の各面は松毛虫發生被害甚大に鑑み郡並に森林組合では多大の費用を投じて徹底的驅除を斷行しつゝあるが更に外南面に蔓延したので大田面にては面有林の驅除を行ふ事となつた

◇鮮內各地視察中の牧野侍從は八日特急にて來田郡是、大田皮革會社其他を視察九日朝群山へ

◇五日午後二時大田面會議室にて十日時の記念日の打合會を行つた

◇大田面では九日午後三時より小學校講堂で治水下水委員會を開催し經過報告並に個人の排水設備其他に就き協議する

◇大田郡農會では今六日より春繭の共同販賣を開始

◇儒城公立普通學校の校舍が竣工したので來る十日午前十時から落成式を擧行する

◇儒城市街計畫の基礎となるべき溫泉中間及橫斷道路道回竣工したので來る七日午後二時から開通式を擧行する

◇近く來鮮の日本大相撲西の海宮城山一行は十四日大田消防組請元で東拓支店構空地で開催興行する

全羅南道
府尹郡守島司會議

府尹郡守島司會議は五日から三日間にわたり道會議室において石知事統裁の下に開催本府よりは矢島地方課長も臨席した日程および知事指示事項は左の如し(光州)

會議日程

第一日 道知事訓示及指示
第二日 諮問事項
第三日 諮問事項及打合

道知事指示

▲文書の取扱▲統計の正確と報告制限の勵行▲地方團體と指導監督▲地方公共團體職員の選任▲寄附金の募集▲小農に對する少額生業資金の貸付▲地方改良事業の助成▲紫雲英の栽培普及▲穀の乾燥調製の改善▲代用食糧作物の改良增殖▲水利組合地域內の改良增殖▲畜牛飼料の增殖▲桑樹の肥培管理▲家內工業の振興▲本道博覽會の開設▲民營砂防工事の獎勵▲民有林野保護取締の勵行▲漁業組合の指導監督▲森林組合の指導監督▲機船による漁業の獎勵▲水產增殖出願の處理▲私立學校の監督▲學校衞生の改善▲實業教育の振興▲公有水面埋立願の處理▲會計事務の改善▲收入印紙貼付書類の取締▲酒類製造の弊風矯正▲朝鮮酒製造場の監督▲徵收事務の振作▲飲料水の改良▲傳染病豫防費地方費補助申請處理

光州の時の日と計畫

十日の時の記念日の行事につき五日午後二時より光州面事務所樓上に各官公署、學校在鄕軍人會青年團の代表民間有志會合左記事項を協議した(光州)

一、『時の記念日』『時間尊重』を表現したる宣傳ポスターを印刷し各戶及汽車、自動車の乘降者に配付す
一、當日午前十時より商品陳列所樓上に於て記念式擧行
一、各工場、驛、寺院、布教所教會等汽笛又は鐘を有するものは警察署の午砲を合圖に約二分間鳴らす事
一、市內各時計店一般の注目すべき時の記念日を表徵したる廣告裝飾を爲し且つ店頭見易き所に標準時計を揭げ置く事
一、自動車宣傳隊を組織し宣傳ビラを配付し且つ可成市內各所に講演宣傳する事

六月十一日
一、就寢起床の時間を定め必ず一人一日勞役を爲す事(家屋周圍の除草又は附近道路下水の掃除等)

六月十二日
一、金額の多寡に係らず各戶必ず幾何かの貯金を實行する事
二、郵便局銀行金融組合に於ても貯金の各戶勸誘を行ふ事
一、公の集合に於て定時開會を嚴守する事

京畿道
仁川の時の日

十日の時の記念日に仁川府では時間觀念の徹底をはかるため左の行事をなすことに決定した(仁川)

▲各學校では時に關する講演會を開催し生徒を通じて家庭に傳へしめる
▲電燈は午後五時十分に消燈正午一分間點燈午後七時半より點燈
▲午前七時正午後七時午砲を打つ
▲正午各寺院で鐘を鳴らし工場並に碇泊中汽船は一齊に汽笛を鳴らす

仁川雜俎

◇太田總督府組支配人、安座上內國通運仁川支店長、川合律三郞の三氏は五日正午仁川署に大石署長を訪ひ目下紛糾中の貨物仲仕問題について營業者の立場を說明し諒解を求むる所があつた

◇寺島仁川府尹は五日堤技手同伴本府に出頭、四年度土木事業國庫補助金問題につき協議し即日歸仁

◇滿洲黃海道農務課長外廿八名の海州視察團は來る九日汽船で仁川に入港、各方面視察の上一泊翌十日京城に向ふ筈

◇大相撲西の海宮城山一行は來る廿四、五の兩日仁川穀物協會主催の廣場で興行することになつた

◇仁川券番藝妓夏季溫習會は仁川料理組合後援の下に五日夜賑町歌舞伎座で開催盛況を極めた

地方人事

▲下村宏氏▲杉村廣太郞氏六日群山へ
▲藥山平北內務部長　二日新夫人を從へ歸新同日午後三時より鐵道ホテルに於て結婚披露宴を催した
▲本島檢事(新義州地方法院)四日京都へ
▲多田榮吉氏(新義州實業家)東上中の處四日歸新

心配ご無用キットよくなる
絕對的効力本位
リベール
特製

奏効確實
惡性用特製　五日分貳円　七日半分參円　十三日分五円
輕症用五日分壹円・十日分貳円
大阪市南久寶寺町堺筋　竹村幸次郎
竹村製劑所
電話船場二五〇番　振替大阪二九七〇番
全國到る處の藥店にあり

全羅北道

群山商議總選擧
今明日中に顔觸れ決定

群山商議評議員の改選はいよいよ目睫の間に迫つたが五日に至るも一名の立候補者なく、熱のなさには全くあきれる樣であるが四日夜群山商工組合常議員は富士亭に會合し商工聯盟組合としても考慮すべき問題といふ意見の下に候補者を推薦して選擧の急先鋒となるべく協議をしたが、右常議員の過半數が商議評議員でありこの會合によつて大體の立候補者もきまる模樣である。なほ現議員にして再起する者と認められて居るのは、赤松、牛尾、香椎、增田、渡邊、神林、上田、林の七氏で上田氏は早くも出馬の意志を堅めてをり決定的のものである、牛尾氏の如きも役員に推さない條件さへあれば出馬すると語つてをり問題は正副會頭問題に起因して何れも歸行きを注視して居るが、商友會でも梅田氏を推すべく協議交渉中であり、銀行側においてもいづれかを推す模樣である。右の結果選擧期日の七八日頃に至つて大體の顔觸れが定まる筈であるが現狀から考察する時には定員に達するや否やを危ぶまれてをり寄り寄り協議中であるといふのでこゝ一兩日中には大體の決定を見て活動に入る模樣であるなほ五日神林、松前の兩商工組合正副組合長と前組合長の牛尾氏は協議の結果左の十二名を組合として商議評議員候補に推薦することとなつたが果して十二名の內何名の立候補を見るかについて一般では注目してゐる

神林、增田、朝尾本店、渡邊呉服店、松前、板谷、石倉、町井、富田、井內、千頭、長野、（群山）

湖南豫選
李春雨、林周弘組優勝

我社主催全鮮庭球選手權大會湖南豫選の戰績は左の如し（裡里）

一回戰

群山（朴 水口）〇―四裡里（中山 尾上）
光州（朴 崔）四―一全州（金 大隅）
群山（李 尾崎）四―三裡里（相良 金）
全州（嚴 金）三―四光州（張 桑原）
光州（朱 金）四―〇群山（黄 金）
裡里（柳 金）四―一木浦（林 服部）
群山（申 趙）二―四裡里（金允 金在）
木浦（池 金）四―二群山（千 梁）
裡里（徐 文）一―四群山（崔 谷川）
井邑（崔 朴）〇―四江景（金 任）
全州（久永 山岸）二―四群山（金 金洙）
裡里（光成 慎）一―四光州（林周 李春）
裡里（河野 蘇）四―〇井邑（鄭 金玉三）
井邑（嚴信 金洪）四―一裡里（上田 細本）
群山（今石 佃藤）〇―四木浦（宋 安）
光州（朴 吳）二―四群山（小川 今原）

二回戰

裡里（中山 尾上）四―一光州（朴 崔）
群山（李 尾崎）一―四光州（張 桑原）
光州（朱 金）四―〇裡里（柳 金）
裡里（金允 金在）二―四木浦（池 金錫）
裡里（吉谷 金）一―四全州（竹田 匝子木）
全州（李 金）四―二裡里（大野 渡邊）
光州（李 崔錫）四―三扶安（李 張）
群山（李必 尹）〇―四裡里（中村 曹）
群山（佐原 井原）二―四全州（柳 岩本）
群山（指山 杉田）四―一裡里（韓 李）
全州（片岡）〇―四井邑（金 徐）
裡里（郭甲 李大）四―〇全州（吳 金）
群山（谷川 崔）三―四江景（金 任）
光州（林周 李春）四―〇群山（金永 金洙）
木浦（安 宋）二―四裡里（李 河蘇）
群山（小川 今原）二―四井邑（金嚴 洪信）

三回戰

全州（竹田 匝子木）二―四全州（金 李春）
裡里（中山 尾上）三―四木浦（桑原）
光州（李 崔錫）四―二裡里（中村 曹）
光州（朱 金）三―四木浦（池 金錫）
全州（岩本 柳）〇―四全州（指山 杉田）
井邑（徐 金）二―四裡里（郭甲 李大）
光州（林周 李春）四―〇江景（任 金順）
井邑（嚴信 金洪）一―四裡里（李 河蘇）

四回戰

光州（張 桑原）三―四木浦（池 金錫）
全州（竹田 匝子木）〇―四光州（李 崔錫）
全州（杉田 指山）〇―四裡里（李大 郭甲）
光州（林周 李春）四―一裡里（李 河蘇）

準決勝戰

木浦（池 金錫）一―四光州（李 崔錫）
裡里（李大 郭甲）一―四光州（林周 李春）

決勝戰

光州（李春 林周）四―二光州（李 崔錫）

（寫眞は優勝旗の授與）

美人の水死
身元判明せず

四日午後三時頃益山郡北一面新興里群益水利貯水池內に年齡二十五、六の內地人美人の死體浮きあがつたのを部民が發見し所轄裡里署に急報したが服裝の自殺らしく遺留品としてはカタチ內に現金二圓三十錢と日蓮宗の守り札一枚あり衣類は銘仙黑地に白の矢絣の派手な綠色古代縮緬のチラシの帶を締めをりて京城全州間の切符一枚在中身元判明せず北一面長に行路死亡人として引渡した（裡里）

群山雜俎

◇朝鮮郵船會社群山支店の五月中の賣上高は總額約八萬六千四百六十圓五十一錢で群山府內の販賣店に對しては三萬七千九百二十圓七十九錢強
◇群山府營對岸水東里通ひの渡船の五月中の成績は一日平均八百名
◇群山の上水道は近く晝間の給水を制限する
◇□邑高敞の兩産業組合と患間の四つの産業組合聯合事業は五日群山に落ち合ひ隣邑の産業上に就き共同意見を交へ、組合相互の連絡其の他に就いて打合せをなした
◇群山府外米面氏粟里尹乙東（二二）は昨年七月から本年四月までの內に府內新興洞菓子商陳萬方に雇子として雇はれ中菓子代金八十三圓を橫領費消して告訴され四日檢事局へ
◇群山府榮町自轉車修繕業某は去る三十日午前六時頃道立群山醫院玄關に在つた自轉車一〇〇を竊取し九福洞古物商嚴順春（三四）は情を知り六圓五十錢で買つた事發覺二日兩名引致取調の結果五日檢事局へ
◇沃溝郡官內では左記の通り苗代の審査を行つた
▲一、二日龍本里▲四日二巢社▲五日長子里指導部落▲六日米開里指導部落
◇沃溝郡畜産同業組合では鷄卵冷藏庫を設置せし爲め五日午後一時より本道山本技手出席の上鷄卵販賣價格の協定につき協議を重ねた
◇來る九日午前十時より沃溝郡地境小學校で第四回教育會の總會を開催する
◇群山府山の手遊廓組合檢黴所新築工事は五日で指名入札に附し開票の結果五千八百五十圓で岩本元一氏に落札した右は現山の手交番所の裏手に煉瓦二階建の廿二坪五合の本館と附屬建物木造廿三坪である
◇前科二犯住所不定の金宗判（二二）及羅賀浩（二八）の兩名は共謀の上去る四月十九日群山府新興洞一〇二番利平方に侵入し女物銘仙羽織外九點價格百三十三圓二十錢位に相當するものを竊取せしを手初めに五月十三日までの內に各所にて總額約五百餘圓を盜みし事が發覺群山署に引致取調中であつたが一日一件送局と共に檢事局送りとなつた
◇群山學校組合の簡易學校々舍一棟百三十坪は明年度より授業開始の見込みの第二普通學校々舍として竣成すことになり殘部一棟二百九坪瓦葺と附屬建物六十五坪は七日午前十一時より府廳にて公入札に附することになつた
◇豫て計畫中であつた午砲の代りのサイレンは小學校バルコニーに取付け一日試驗を行つた

江原道

麥作は三割減
天水畓の挿秧は遲延す

長らく旱天打ち續きで全鮮至る處旱魃の聲漸く高いが本道における旱害狀況は左の通りである

一、水稻苗代並に挿秧狀況
苗代播種當時は用水潤澤なるを以て早きは四月中旬から順調に發育し苗代期中氣溫又高く四月に於ては前年に比し一度五月には五度の高溫を示し用水潤澤なるものは生育良好であつたが天水畓に設けた苗代には五月中旬から次第に用水不足を訴へ三月以來の降水量は多きも七十ミリを超えず苗代は渇水のため枯死したもの殆んどないけれども渇水のための生育の不良なるものは全苗代面積に對し一割に達した地方が多い、挿秧は早きは五月中旬より始められたが目下各地用水不足の關係から天水畓に於ては挿秧不能に陷つた、されば現在では苗代に大害ないと云ふべきも挿秧を遲延せしめつゝあるを以て今後旱天が持續したら挿秧を遲延せしむるばかりでなく既に挿秧濟のものでも河川が減水するので旱害を免れない狀況にある

二、大小麥作況
旱害を蒙り全道を通じて平均三割內外の減收ある見込

三、春蠶主要田作物生育狀況
大豆は四月上旬粟は四月下旬から五月上旬大豆は五月上中旬に播種以來五月中旬まで旱天打續き其の間多少の降雨があつたと云つても何れも其の量十粍を出なかつたから發芽不能に陷りなほ發芽したものでも旱害を蒙り傾斜地にありては枯死したものあると聞くに至つたが五月二十二三日の兩日全道に亘り二十粍內外の慈雨があつたので發芽を漸らずと共に發芽したものは枯死を免れ今後降雨があれば大なる被害ないもの丶樣で今後の降雨を俟つて居る（春川）

外泊を叱られ自殺

春川郡春川面要仙堂里四五朴彭水の妻張玉子（二〇）は夫朴彭水の收入の少きために何時も生活の困難なのを氣にやみ再々夫に訴し離緣を迫つたがその都度頑強に拒絶され更に角圓滿を缺いでゐたが近頃夫に無斷家出し三日間何れかで外泊して歸つて來たのを夫が手きびしくきめつけたので逆上し二日午後十時頃多量の苛性曹達をえん下して自殺をはかつたが死に切れず苦悶して居るところを夫に發見され目下道立醫院にかつぎ込み治療中である（春川）

放火して自殺を圖る
妾子との折合惡しく

楊口郡方山面松山里金甫鉉は妾子の家に身を託し無聊な生活を送つて居たが妾子と折合わるく年中喧嘩の絶へまなく家庭の不和甚だしく常に世をはかなみ息子を怨んでをつたが先月廿九日午後十時頃家人の寢しづまるを見屆け自家に放火の上食刀を以て腹部を切り自殺をはかつたが死にきれず目下當地駐在所に於て嚴重取調べ中なるも本人の生命は覺束なし（春川）

平安北道

戎克顚覆す
警備船に救はる

三日午後六時四十分頃鴨綠江下江口の支那戎克が中の島附近に差しかゝつた際風向きの急變で帆の方向が變つたため船體の中心を失ひ顚覆し四名の乘員は危く溺死せんとしてゐる所を新義州署員が發見警備船を急派して四名共救ひ上げた（新義州）

奥地に降雹

三日午後二時三十分頃楚山郡に約十分間にわたつて小豆大の降雹があつた同午後三時頃同渭原郡に約三分間大豆大の降雹があつた同午後七時卅分頃宣川郡に五分間にわたつてナフタリン大の降雹があつたが何れも多少農作物に被害ある模樣である（新義州）

滿洲

滿鐵社長に歎願書提出
洗濯屋から

大連市內にある內地人洗濯業者は大和ホテル洗濯部にその營業を壓迫されつゝあるので今回同業組合一同協議の上組合員一同連判の歎願書を山本社長に提出したので小日山滿鐵理事が代表者數名と會見して詳細にわたり事情を聽取した歎願書の內容は

大和ホテルが分離獨立せし結果本年三月より公然と洗濯營業の許可を受け一般市中は勿論各旅館出入船舶等までも猛烈に侵略され零細なる吾々同業者は一千萬圓の資本を擁せるヤマトホテルに對し抵抗する能はず止むなくヤマトホテルに對し市中進出の中止を乞ひ其の條件として吾々一同より仕事をホテルに委託する事に交渉せしも其料金に非常なる開きありて不調に終りたり是大なるホテル會社が一洗濯業を兼營し吾々本業者の生活を壓迫さるゝは甚だ遺憾に堪へざる次第につき重ねて社長の御高配を仰ぐ（大連）

（ミツワ家庭文庫三ノ六）

松本幸四郎

舞踊の起源
まじなひの意味、戰爭の舞踊など

「をどり」すなはち所作事又は振事は能や狂言から材料をとつたものが少なくございませんが、能は、既に足利時代に大成されたものでその前に散樂といふ曲藝や滑稽な藝から出てゐるのでございます。しかし、今、舞踊のそもそもの起源を尋ねますとずつと原始的の民族の生態にまでも溯る必要があるのでございます。今日現存致します未開の人種の間に行はれます舞踊は、或は「まじなひ」的の力をもつものとして見られ、あるひは戰爭または求婚に關して實際生活上の一面として考へられてゐます。その戰爭を祝つてするものには、スダン土人のたの、マオリ人の頭骨踊りなどといふのがあります。「死の舞踊」といはれますのは「まじなひ」の意味で行はれ、疫病の驅逐などの希望によつて生じたものであります。また、病氣を治癒するためにはタランテラ舞踊のやうなものが生れました。トテムの信仰から動物の動作を模擬する原始的舞踊があります。アメリカ印度人の間にこの種の舞踊を見ることが出來ます。フイジー土人の舞踊には、波の運動を模倣するものがあつて、小波、大波、激浪などの姿をいろいろの運動で表現します。この種の未開人の舞踊は、多くの人が集つて一齊に同じやうな運動をして樂むといふ風のもので、すなはち、祭式でありますが、中には元來の宗教的意味を脱しまして、獨立した原始藝術となつてゐるものがあります。この外支那、エジプト、ヘブライ、ギリシヤ、ローマと、舞踊の起源は尋ねますと、源は中々遠いものでございます。

鬱陶しい梅雨がつゞきますので、入浴が十日の樂になつてまゐります。浴料のミツワ石鹸の使ひ心地がよく、白い細かい芳香の優しい泡の作用が緩和で、膚があれずに汚垢がよく落ちて、生々としたきれいな膚が磨き出されますから、浴室の前で使ひます石鹸として申分のないものですが、浴室用の石鹸としても、御推薦申上げたいのでございます、と申しますのが、用ひましても、中途で溶け崩れがせずに、薄くなればなるほど使ひよく、おしまひまで、完全に使へるからでございます。

◎ミツワ石鹸本舖丸見屋商店　東京下谷區二長町　營業部　登錄品目錄御申越次第送呈

○助高屋高助

初蝶のうきを見んしくみいんかな。と一茶の句がございますが、入梅明けの初蝶の羨をきゝますと、路方の涼しさに引かへ、浴室の暑さが思はれます。初夏綠の葉末に微風が渡る時、ミツワ煉齒磨を含んで、庭に下り立つ時の快さは又格別でございます。

煉齒磨には、よく香味があつたり、臭氣があつたりするものでございますが、ミツワ煉齒磨になりますと、さう云ふくせがなく、さわやかな匂で、涼しい味ですから、使ひ心地の實によろしいもので、齒を皓く、うつくしく、磨き上げますことは、もちろんのことでございますが、それと同時に齒ぐきを引きしめますから、口の衞生のためにも大變よろしうございます。使ひました後で、朝の紅茶なり、玉露の一服なりを、お召しになりましても、その香なり、その味なりに、すこしもさわりがございません。この朝のさわやかな心持で出發しますと、一日の活動を愉快にいたします。

ミツワ煉齒磨　皮膚のあれを防ぎきめを細やかにする芳香優美　大壜金五十錢　徳用大壜金壹圓五十錢

豚鶏飼糧　安價肥滿牛豚用　安價多産養鷄用
精麥米、飼料　澤浦精米所　京城府古市町　電本五四二番

新築　開業　清楚　靜
東萊溫泉場　御旅館　よ志井　電話二二番
內湯改築設備完全（茶代廢止）

府立　仁川病院
院長歸院診療
電話　事務用一六番・病室一〇二四番
院長醫學博士　岩井勝三郎

五番印　英國ウヰスキー　大中小

超高級醤油　忠
實績
全鮮品評會に於て三回續いて最高優等賞を受領しました
京城市內販賣品審査會に於て內地本場醤油を凌いで最高点を獲得いたしました
東京市販賣品審査會に於ては九拾六点八分の高點を得て居ります

殺菌力強く……病を防ぎ
……營養價に富み、精力を增し、疲勞を醫す
大蒜主成分　合理的製劑　アルリー
有名藥店に有り

●能率增進は出世のもとい!
ノーシン頭
頭のクシャクシャしたりボンヤリして事務の進まぬ時◇森川博士推奬のゴつう僞效藥帽子印の荒川ノーシンをタツタ一服のんでごらん忽ち……頭ははつきりし思ふ存分面白い程事業も出來れば學課も進む◇ゴつうなご僞三四分間でなをる◇論より證據すぐあがれ◇各藥店に販賣す

藥
勉强第一　親切本位　在庫豐富　出荷迅速
釜山辨天町一丁目　合資會社　大黑屋藥房　電話長四〇五　一三七番　振替釜山三〇番

寫眞は　ワタナベへ　本町一・電本三九二二

新茶賣出し　宇治屋

木材防腐劑　クームヒン
治療用　Aクームヒン
藥　ハイジン
京城　クームヒン株式會社

使へば使ふ程　皮膚の美を增し艶を增す
クラブ石鹸
美を助け美を養ふ　文化生活の必需品
クラブ白粉　クラブ洗粉
カテイ石鹸本店謹製

◎花の雫（はなのしづく）
ミツワ・オードフラール
頗る重寶な家庭用萬能香水です。例へば肌着たのシーツ、手巾などへ振掛けますと、阿寶得も云へぬ芳い香りが漂つて、殊に之が白いものに汚點を作らないのです。又洗面器へ落せは、洗顏の爽かさは觸々で、風呂桶に落らせは宛然香りに包まれると云ふ評。實際、家庭を一層愉快に、嬉しくする好い香水です。
定價　小壜六十五錢　大壜一圓

◎月の雫（つきのしづく）
ミツワ・ヘーアーローシヨン
理想的な頭髮用雲脂除香水です。其芳香の快感は傍への人にまで分たれます。即ち實之を振掛けますと、頭腦の芯まで爽かな感に滿たされます。そして其効能は雲脂を好く除りますから、從つて脱毛を防ぎ、又毛髮の榮養となつて、美髮の目的に適ひますから、毛髮は艶やかに美しく成ります。是非お試し下さい。
定價　小壜七十五錢　大壜一圓二十錢

◎ミツワ石鹸本舖　東京　丸見屋商店

文藝

京日俳壇（栗の花—九）日田亞浪選

子の草履かもかげろへる路花栗　大邱　向井虚來
狼花栗小魚の影のちらくす　同
栗の花の夜あけを螢車の窓による　京城　岡部晩成
ぬくとさの風栗の花の夜道來て　同
子を抱いて花栗つかまず風ぬくき　京城　栗麗東仙
栗の花に背延びして子が友を呼ぶ　同
栗の化の蕾の散見る假かな　同　河原布尺
あまたるき花風も雨後にて　同
花栗みち翳みな物におどろきて　京城　野口白霞
栗の花に飾り立ての鏡照つてゐる　同
風凋まいて栗の花を渡り來る　金堤　田中蛮鋒
栗の花日が住き夢遊に目とらるゝ　同

プロレタリヤ藝術戰線の當面の問題

三

田邊耕一郎

あらゆる過渡的プロレタリヤ藝術は、その作者としての社會主義者が、また全きイデオロギイの徹底を經てゐないがゆゑに、公式的理論の上に現實的形象をほどこすことによつて藝術化しようとする致命的過失をおかしがちである。また現實的感情の表現にあまりに熱するがゆゑに、そこからつかみ出し、全體を統一して未來への進みを示すべき、プロレタリヤの歴史的使命における理論的効果を缺めるが如き致命的過失をもおかしがちである前者はより多くインテリゲンチャ的過失であり、後者はより多く勞働プロレタリヤ的過失であるこれらの過失をとらへて問題にする必要はこゝではない、然しながら藝術がイデオロギイ戰線における武器としての、藝術的な、ならびに政治的効果を擧げうるがためにはその藝術は、マルクス主義的プロレタリヤの哲學と、政治理論と批評感情をもつて、眼前の生きた動きつゝある社會の現實の中から、それの批判と解釋とそう合の生活の中からその社會の、その現實の解決方法をつかみ出す論證的方法を最も具體に過るところなく具體化した藝術でなければならない

プロレタリヤ藝術は、その特殊的なる技術としての藝術によつてその作品は必然的にプロレタリヤ的に、現實の中に原因とそれの解決とを、それらの有機的なる動き行きの過程の中にさぐり、そのものゝ中に内包してゐる解決方法へのプロレタリヤの全般的な解決方法ーを導き出すところの具體的な方法である。それゆゑに、ポスター演説、評論等では時とすると政治的なる效のために逆利用せられて、意識水準の低い人民をまどはすが如き愚ひがないとも斷言できないのに反して、よきプロレタリヤ藝術作品は何等それらの愚ひなく、まどはされることなく、感情から訴えて意識におよぼす強力な影響と効果を擧げうる。イデオロギイ戰線における強力なる武器として重要であるといはねばならぬ。以上で私は、極めて常識的で不充分ながら、プロレタリヤ藝術戰線における、政治理論と藝術理論との綜合の必然をたどつてみた。

然しながら振返つてみて、こゝに私の述べたことは、なほ公式主義的であつたことに氣づかないではゐられない、けれ共この二つの理論——政治理論と藝術理論の統一は、プロレタリヤ藝術の過程において現在まだ發展の過程にあるのであつて、具體的には統一的に確立せられてゐないのである。こゝでは私はただ、それの確立への當然の理論的な問題の二三についていつたに過ぎぬ。

なほ、起しではならない重要な問題は、かくして作られるプロレタリヤ藝術を、如何なる方法で、如何なる大衆の中へ持ち込むかといふ問題である。既に在來のブルヂョア藝術の如く一部少數の限られた藝術愛好者（文學青年、少女）の間にのみ持ち込むのであるならば、階級闘爭の武器としては殆ど無力となるであらう。イデオロギイ戰線の強力なる武器としての効果を擧げるためには、その藝術はプロレタリヤの興味をマルクス主義的に與へたよき藝術でなければならぬと同時に、何よりも大衆に讀まれるものでなければならない。大衆をイデオロギイ的に闘ひ獲得してこそ重要なのだ。

この見地から、プロレタリヤ藝術は、現段階にあつてはいはゆる「大衆文藝」的に、半面娯樂的讀み物としても大衆の前に現れるといふことは、半面の經驗に必要な問題である。又、これが現段階におけるプロレタリヤ藝術戰線の政治的役割でもあるのである（終）

北鮮の旅

山本姚寅

朱乙溫泉
溫泉槽りの中の若葉が雫せる
風凋る宿より溪へ下りけり
夏の蝶湯のしぶきに吹かれ亂
谷若葉あれ溫泉に魚とり兇
溫泉國りの霧となり行く谷若葉

排仙
引揚や排仙邸の朱ケの雷

雄基
材木の皮をはぎ捲る霰き
霰風や秋の港は霧領なる
霰風や松に遊びて汽車を待つ

古茂山
枯れ草の踊る五月の天氣かな

淸津
牡丹や支那料理屋の關帝像

會寧
雅や媚びゐる賣女は露國人

白鷗の話

ミュッセ原作　葉山俊一郎譯

十一

失望に獨り取のこされた私がなしうる撰擇は、殘りの日を利用して一氣にパリに向つて飛んで行くことであつた。不幸にも私は道を知らなかつた。鳩と共にした旅は、ほんの一寸した記憶さへとめない程に不愉快極まる旅であつた——。だから眞つ直飛んで行かないでブールジェーでただ左に方向を轉じた。道に現はれたので私は余儀なく休息所をモルフォンテーヌの森に見出さなければならなかつた。私が到着した時には、みんなの者は睡床へ行く所であつた。世間一般周知の通り、世界中で一番聡い仲間である鶸や鷽島は各方面で爭論をしてゐた、僕は叢林でチューチューと鳴いてゐた。水邊に二羽の蒼鷺が長い例の脚桿で身體をささえて、重々しく審議ぶつてゐるいてゐた。氣長に魚を待つてゐるジョルジュダンダンのやうに冥想して。啄木鳥の大きな鵬はうつゝで一晩高い木の頂きに陰氣にとまつて夕べの祈りを鼻聲でとなへてゐた木のずつと下の方では、多情な山雀がなほも茂林で互ひにしつこくつきまとひ合つてゐた。しかるに、だらしのない野木鳥は家族の者を洞の洞へいれやうとして背後から押してゐた。一匹の雀のやうに踊りながら野原から歸つて來た一般の象當は畫木に飛び移りた。と、その畫木は全く彼等でおほはれてしまつたのである——。花鶏や啼鳥や鶸鳥はシャンヂリーアの水晶のやうに接に輕く點滅してゐる——。あちらこちらで非常に爲奇な聲がひびいてゐた——。「來れ、要子——來れ、娘よ——我がもとに來れ我園はしの人よ——。——こゝの選だ戀人よ——いゝ徴だ、帰婦よ——ぐつすり寢よ、子供達——」

こんな客家にひとり者がゐるなんて、隔といふ撰擇だらう、私は自分と同じ背ぐみの鳥の仲間入りをしやうと思ひついた。で、彼等が愛想よくあれかしと祈んだ。「夜には」と考えた「すべての鳥は灰色だ——。その上、そばでおとなしく寢てゐる者に危害を加へやうとは誰もしないであらう」

私はまづ最初に、椋鳥が集まつてゐる群へ行つた。彼等は大そう注意して夜の衣裝づけをしてゐた。私は彼等の殆ど全部が黄金色で飾られた翼を外飾のある爪とを持つてゐるのを認めた——。面白い連中であつた。だが、注意を拂つて私に接吻しやうともしなかつた。彼等の話はくだらない事であつた。一寸した爭論や彼等特有の愚鈍さによつて得た勝利を話しては、お互ひに見苦しくいひ合つてゐられなかつた。

次ぎに私は異つた種類の鳥が六羽許り行列をしてゐる枝にとまらうとして行つた。彼等が許してくれるだらうと思つて、枝の一番端つぽの一番下座に私は控え目にとまつた。悪運に見込まれてゐたのか、私の隣はこれわかゝつた風見のやうに無精な老年の鳩であつた彼女に近づいた時、彼女の身體を飾ふてゐる數少い羽毛が彼女の心臓りの種であつたのだ——。彼女は羽毛を撫でつゝいてめかす風をした。だが、彼女は羽毛の一本でも引むしりはせぬかと臆念してゐるのである——。彼女は勘定通りの羽毛があるかどうかを概算する

會報欄

親牛（第の會）

◇ こよひつどひの暑薬灯してあるじはゐるなく　明
◇ 夜は庭に置く金魚鉢の一尾となりて　六
◇ 外は唱く蛙なく山の湯　五
◇ 周鬼いてゆくこの面の山につゞきし　原
◇ 村寂滲背立つる小屋は街道背薬すかし　零
◇ 畑をすく親牛の後から仔牛　因
◇ 庭に立ち手に輕く來る蚊の輕く　華郎

辰の句會（京城、是仙報）

出目金魚一匹交じて買ひに來　葉秋
燈の光手を出す猫や金魚鉢　巨泉
さし水にもろく溺れる金魚　一州
縁側の灯に玉一パイの金魚哉　宵蚌
水盛り大きく見えし金魚哉　字外
金魚買替の郞を廻りけり　不老
庭木立うつろふ影や金魚玉　是仙

京城凪楠會（鶴仙選）

白郁氏送別句會
アカシヤ香ひするひるの瓣つゞく
月の盛しみく白い花うつぎ　白郁
蛩の盛趣は香涸れて　同
ケシの花ほろと散る寢深き　岳水
手の競今宵は蛩しろにて　野火
花翠翠の夕陰小探け山遠し　公鳳
螢ちらくと川に流るゝ　晩
ゆあみ冷の蛩の土くさく　巨明
右左に螢花の平なり　鶴仙

平凡吟社（淳昌郵便所）

春曉や夢の内なる夢見つゝ　石村
曉の森のねぐらの鳥まどろ　芦山
木曉やうつゝなし鎗を聞く　鶴山
木を運ぶカチ春曉の聖流る　戯花
曉や隣りの小鳥啼いきゐる　一鵡

藝界學界

◇菊判四六版・一〇頁（俳人）江原道秘陽郡廳に轉勤。
◇佐藤みのる氏（同）嚴父逝去六日櫻井町の自宅で告別式を行つた。
◇『樹蔭』原稿募集　詩短歌、俳句、創作、雜文等を募集してゐる毎月十日限り見本は二十錢（下關市上田中町樹蔭社發行）
◇『久木』原稿募集　短歌一人二十首、締切六月十五日（府内南米倉町一九〇坂矢宛）
◇圓山要山神士（俳人）黄金町三丁目一〇三に轉居。
◇高島白雄氏（俳人）母危篤の爲め郷里鹿兒島へ。

京日川柳（選擧—二）井上劍花坊選

雲呼んだ龍當選に吟じたる　大田　栗三郎
總選擧すみ第一黨が二ツ　同
正しい へ入れる一票骨が折れ　大田　柳村
裏日本ここは普選へゾリで來る　同
イロハから習ふ普選に眞面目なる　大田　領峰
袈裟ぬぎて説教に出る衆議院　同
病み上り迎へ俥で投票所　大田　與富樞
當選のあとは反身で歩くなり　同
洪水の様に選擧日押し寄せる　大邱　柳軒
田舍とも見えぬ選擧の波や風　卒天　留風
選擧前亭主家業が手に付かず　同
競場で選擧の花の咲く日なり　長津　三毛
たれもかも皆胸算用で立候補　同
運動費は莫大にして票寡少　京城　玲文堂
一票に一俵當てゝ立候補　同
無盡資金のないのを自慢にし　同

プロフィル

多邊的な人　3

井上收氏

『牛島に題』こうとしてすつかり牛島に語つてしまつた井上さんは歌人であると同時に新聞人の先覺であり、カナモジ論者であり、エスペランチイストであり、好きエッセイストであり『極東時報』の主宰であり、そうして九人の子のよき父である

◇

井上さんの散文生活が常に時代人に先行してゐるやうにその歌論は歌壇に堕し、歌壇また過だ醜すべきものがある

◇

『古今や新古今のコツテリ趣味はいけない歌ては萬葉の心だ。あの無技巧さ、純眞さこそ彼等の方向を示すものでなくてはならない』

◇

『フロックやモーニングの儀服行きの姿のみに歌等の歌てがあるのじやない、ゆかたがけの歌も歌であり、褌襦の歌もまた歌の本當の姿なのだ」

◇

酷暑に一日うづもり子供等に童話などして黒くやけたりだから井上さんはこうした素朴の叙事に叡智してゐる人なのだ

◇

「萬葉に歸れとは歌人の合言葉である、しかしながら川田順の如く、釋超空の如く、齋藤茂吉の如く、萬葉に遡る歌人が果して幾人あるだらう」といふ所、この人はたしかに萬葉論者だが

◇

「短歌は決して滅亡すべきものではない」と頑張るあたり、これはまた勇敢な樂觀論者である

ギッシリつまつた數架の間で詩論を試み、エスペラント運動を語り、文學の大衆化を謳歌し、牛島文壇の獨立を叫ぶ井上さんの氣焔は、例へば、恰もかなでらるゝお嬢さんのピアノの響音のやうに朗々として響きる所がない。井上さんはまた好き愛家である（白野生）寫眞は井上氏の筆蹟

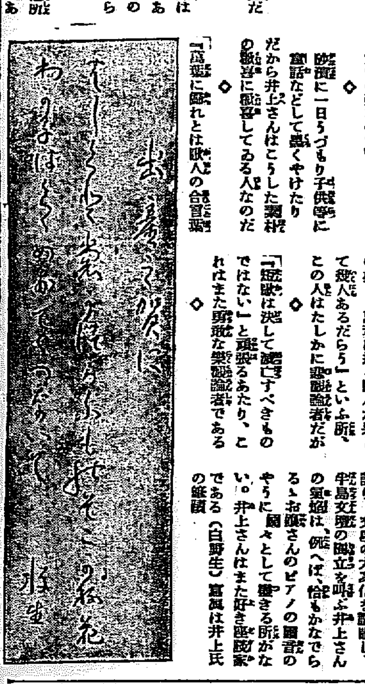

中央館　六月四日より特別大興行　日本映畫界の大名畫大傑作
旋風兒　全九巻
裏切る者　全九巻
大正館
深夜のお客　八巻
東亞倶樂部
若衆髷　八巻
大岡政談
海の野獸　十二巻
喜樂館
第七天國　十二巻
大岡政談
浪花館
六月九日より　女流浪曲　廣澤夏菊　東家樂燕　一行
京龍館
長恨　全八巻
照る日曇る日

良くて廉くて永く保つ
トモヱ石鹸

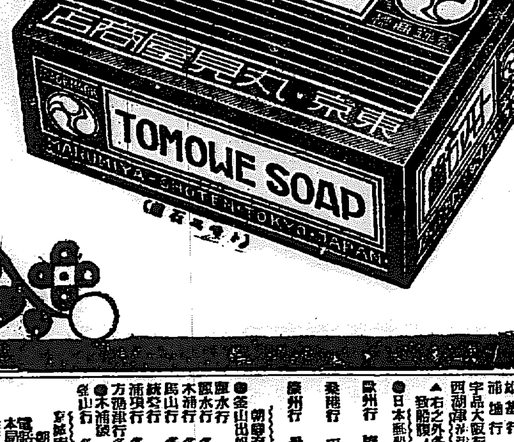

世界的優秀◎ミツワ石鹸大量生産の副産物で御座います。
特に經濟主義の至純の質　至廉の價　お徳用品として切に大方の御愛用を冀上げます。

◎ミツワ石鹸本舗　東京　丸見屋商店

新案特許第五五二八八號　第五〇八二七號　第三〇〇〇三號
大阪泉田商店製
◎ミツワ氷枕
改良特製
二號　金三圓

取扱注意
（現品寫眞圖）

栓口も新案特許、完全にして永久に水の漏る憂ひ無し
口が廣いから割氷が入れ易く、永く用ひて破損せず。

◎ミツワ石鹸本舗　丸見屋商店

雷グベキ産卵ト育雛成績
印　粉末完全配合飼料
東洋畜産興業株式會社

仁川出帆
協同海運株式會社
嶋谷汽船仁川出帆
嶋谷汽船株式會社仁川出張所
大阪商船株式會社仁川出帆
仁川出帆
高杉商回漕部
定期航路
海州線　仙掌線　延安線　舊島線　瓮津線　德積線　信島線　靈興線
仁川汽船株式會社
朝鮮郵船　金剛山探勝航路開始
成北丸
朝鮮郵船株式會社

夏への商戰……肥料……(3)

豆粕高、硫安安

豐作に味を占めて

今年は既に六萬トン突破

豆粕も硫安も同じ窒素成分を含んでゐる肥料であるから、どちらか安い方に需要が移るのは當然な譯である。

それが今年は豆粕は高いのに反して硫安は格安であつたから硫安の賣れ行きはよいのは當りまへだ一トン百三十四、五圓、十貫入一叺五圓四十錢外安ならば五圓十錢出せば手に入るので、この値段な硫安肥料に買氣が萌して來た。昨秋の豐り昨年中で三萬五千トン消費されたのが、今年は一月から今までにすでに六萬トンを突破してゐる。これは去年硫安を蒔いた農家非常な豐作であつたので、これに味を占めた農家が今年の稻付期になつて盛んに買込んで來たためである。

◇

それについてこんな話がある。それは硫安を使用するのに無智な農家では、硫安をやれば成績がよいと傳へ聞いて、矢鱈に硫安を撒いた爲めに稻を枯らして仕舞つた例がある。多くやれば多く收穫があると考へたのだがいくら速效肥料でも多きに過ぎると、かへつて害があるので、硫安を賣るについては（三井）日窒（三菱）その他肥料屋さんは何れも効能書を配布し、肥料智識普及に努めてゐる

◇

硫安の需要を増すにつれて窒素工業は最近非常な勢ひで發展して來た。硫安はコークス製造、石炭ガスの副産物として生産してゐたのがドイツが空中から窒素をとることを發明したので、わが國にも窒素工業が起こり、各所に窒素工場が勃興し、朝鮮では鎭南浦三菱製鐵所と京城瓦斯工場などで生産してゐるが、近く北鮮にも水力電氣を利用して朝鮮窒素が造られ何れ自給自足より、海外に輸出せんず勢ひとなつて來た

◇

何さま窒素肥料はよい。豆粕を買ふには外國から供給を受けねばならぬが、空中窒素は國内に無限にある、一平方里の地上には約一億二千萬トンの窒素があるといふのだから、空中窒素が發展すれば豆粕の需要は全部硫安に移つて仕舞ふはずである。蓋し硫安の出現は豆粕に取つては非常な脅威である

◇

朝鮮に來てゐる硫安は日本窒素の三萬五千トンが最も多い、ついで電氣興業の五千トン、ドイツ、英國のいはゆる外安が一萬トン、殘り一萬トンが本窒素、三菱鎭南浦クロード等の生産品である

◇

硫安の賣込は日窒は三菱商事と販賣店の手で、電化物は三井物産の手で、外安は三井その他の肥料商の手でそれ〲賣ひろめられてゐるが、なかんづく日窒電化の競爭が最も激烈でその中へ外安も加はつて混戰し、三つが巴となつて今や需要期に當つて猛烈な販賣戰に鎬を削つてゐる

十七驅逐隊仁川へ

けふ入港直ちに入渠

【仁川電話】朝鮮西岸巡航中の鎭海要港部所屬第十七驅逐艦灘風（艦長□井乘組）山風、樫、楓の四隻は七日午前十一時仁川入港午後六時入渠の豫定で、乘組員は八、九兩日京城見學をなし十日午前十時仁川拔錨の豫定であるが七日は午後七時から仁川府尾島で仁川官民が歡迎會を開くはず

解雇されて自殺す

元電車の運轉手

夕刊既報六月五日漢江里南外シグナル附近で轢死した三十三四の男は高陽郡漢之面龍頭里二二一番地徐寶淳（三）なるもので同人は電車運轉手として勤めてゐたが四月解雇されてからその日の衣食に窮する身となり、遂に內緣の妻に得に飼かれ五月二十五日離緣する事となつたがそれからは極度に悲觀性をあらはし三人の弟を往復して厄介になつてゐた者で側々五月二十九日龍頭里の弟徐興淳を訪れ夕食に酒を呑んで別れたもので生活難から來る厭世自殺たる事が判明した

動亂の巷から逃れて來る

張宗昌の人氣なし

クレー氏等來城

米人宣教師アーネスト、ハルルドクレー氏は外六名の外人及び支那人ボーイ一名と共に動亂の天津を逃れて五日來城、貞洞三七番地に落ちついたがクレー氏は訪問の記者に對して次ぎの如く語つた

余が天津をたつたのは五月廿八日でまだ南軍は侵入してゐなかつたが、各國駐屯軍の警備は嚴重を極めいつ危險が起つて來るとも差支ないだけの準備をとゝのへてゐた。しかし流言蜚語は徒らに住民の生活を脅かし、安んじて仕事も出來ない狀態に立ち至つてゐるので、秩序が恢復するまでと一つは萬一の危難を避けるために安全な朝鮮にやつて來たのです

さらに支那人ボーイは山東省は四、五年以前より旱魃と洪水との爲に飢餓狀態に陷りその上打續く動亂のために住民は全く塗炭の苦しみに呻吟してゐる、然るに軍閥はこれに對して何等救濟の途を講じないばかりか、今や住民の衣服まで奪はんとしてゐる、今回の山東戰の勃發と山東の災難は實に張將軍宗昌に對する天罰であると目下住民の間にはさかんに叫ばれてゐる

苗代は全滅の有り樣

【大邱特電】六日午後三時半から五時半迄の間高雹、苦風、雷雨が慶北道の各地方の山間部に於て十分乃至五分間宛て襲來大の降雹あり人畜には死傷なきも農作物の被害多大にして殊に苗代の如きは全滅の有樣である

女の事から怨の刄傷

出刄庖丁で重傷を負す

府內長谷川町一〇八番地賀先萬（二）は去る一日女郭寶珍（三）の事から府內北米倉町八四番地牟家榮（三）と口論しその後遺恨におもつたか側々三日午後八時三十分太平通り二丁目三四六番地先で牟家榮を認め矢庭に同人を捉へ隱てより用意した料理用の庖丁をふりかざし牟家榮の前頭部、左側頭部を切附治療二週間を要する重傷を負はすに至つた、目下本町署で取り調べ中であるが原因の刄傷は賀先萬が郭寶珍の情夫張俊九に貸たる金子を請求したのを牟家榮が仲に入つて友人たる張俊九に肩をもつた事にあるらしい

救援露機出發す

碎氷船一隻も

【モスクワ五日發】ノビレ少將救援のため勞農ロシア飛行機數臺は六日レニングラードより出發のはずである、又碎氷船一隻も速かにフランツヨゼフ島に向け出發し飛行機根據として活動のはずである

日時 六月七日午後四時半
場所 公會堂（入場無料 來聽歡迎）
演題 短詩の話
河東碧梧桐氏講演會
後援 京城日報社

天勝一行

八日から京劇で開演

天勝一行は釜山、大邱等を打つて七日午後八時京城乘込、明八日から京劇で開演。プログラムは奇魔術、寸劇、舞踊、洋樂合奏等從來の呼物に加へて、金髮美人ヴアジニア嬢の日本舞踊、ソコロスキーのピアノ。ピアンニーのヴアイオリン、國容江獨唱、上の他例によつて娘子軍のダンス等で華やかなことである。

動かざる巨船百四十

名古屋の卅三隻を筆頭に

全國に亘る總罷業

【神戸電報】六日正午罷業による停船數は左の如し

函館五隻、芝浦六隻、横濱五隻、名古屋三十三隻、大阪二十七隻、門司二十九隻、戸畑七隻、淸水三隻、田島六隻、相生四隻、神戸十三隻、長崎一隻、笠戸島一隻

仲裁人を選定

【神戸電報】海事共同會社桐谷會長は合同第十二條により船主海員組合より各一人の仲裁人を選定することゝなり多少の曲折あるも双方これを承認することゝならう

日勞黨が應援

【東京電報】遂に全國的總罷業をなすに至つた此外航海員爭議に對し日勞黨は六日緊急執行委員會を開いた總罷業爭議の應援をなすに決した

朝鮮の各船も罷業に參加

朝郵の洋船六隻は內地各港に繫船

【釜山特電】全國的に波及せんとする海員組合對社外船主側との爭議は四日夜の最後の交渉は決裂せるため、いまや全國的に擴大され海運界の損害は蓋し甚大なるに至り、被害は更に擴大するものとみられてゐるが、朝鮮郵船の各航路に、運航せる汽船出帆船、對馬丸、最近の各汽船會社の船舶は何れも航海を停止する外六日までに判明したものは釜山、濟州丸及び朝郵三東洋丸、山光丸、および大阪商船會社のチヤーターボートテルクニ、溫州、開城、アサカの各洋船六隻が續々罷業し朝郵汽船の洋船六隻も海員組合の聲明に基づき罷業を開始して門司、神戸、に繫船するにいたり、て朝鮮郵船および北鮮航路は未曾有の混亂を惹してゐるが、これに關聯して大阪商船をもつてチャーター船以外に社船を配置して就航せしめてゐる朝郵では社船に罷業を傳染するを恐れ警戒に努めてゐる

もし今回の罷業がつゞくときは、朝鮮海運界におよぼす影響は勿論一般經濟界に興ふる損害は非常なるものといはれてゐるこれについては釜山における海運業者の意見は海運界不況の折柄、夏がれ時期の不利なるときに海員組合の罷業は頗る形勢利なきもので永續せずとみられてゐる

沖合漁業の知識を昂める

水產展を開催する

今秋十一月朝鮮水產會各道水產會東洋水產新聞社の共同主催で鮮水產共進會および水產用品展覽會を釜山において開催することになつてゐる、共進會開催の趣旨は朝鮮の水產業が沿岸漁業から沖合漁業に進展し、沖合漁業には漁獲漁船を當然必要とするが當業者にその知識がないので、これを補はんと計畫されたもので水產用品展覽會は共進會開催を機會に漁業、製造業、養殖業、鮮魚運搬業等に要する器具機械を陳列し當業者の參考資料に供せんとするものである

府廳7 醫專6

京城府廳軍對醫專軍との第二回野球戰は五日午後四時半から京城運動場で試合し、七對六で府廳軍再勝

信川溫泉場にて

一代で一ケ年五千石の收穫と二十萬圓の現金を持つ王在敏女、總督の前に眼鏡をかけし老女

上海と連絡をとり危く實行に着手

拳銃や軍資金等を押收

檢擧さらに相踵ぐ

【裡里特電】裡里署において檢擧した〇〇事件は益々擴大し五日夜全南長城より護送した富田郡部補の一行は犯人二名と拳銃一、彈丸、寫眞、不穩文書および軍資金など多數證據品を押收引擧げたが仄聞するに本事件は上海との連絡により外地より武器その他の供給を受け軍資金の受領證まで作成してをり六日までに檢擧されたるもの八名武器（拳銃、彈丸）七十二箇に達し實行に着手するのみとなつてゐたのを檢擧したもので取り調べの進行と共にまだ〱波及するものと見られてゐる

第五回全鮮庭球選手權大會
中央豫選
期日 六月十日
場所 京城運動場
主催 京城日報社

けふ公會堂で「短詩の話」

巨人碧梧桐が大衆に呼びかける

目下入城中の俳壇の巨人河東碧梧桐が在城の俳人に呼びかける碧梧桐講演會は我社の後援により七日午後四時半から長谷川町公會堂において開催されるが、當日の演題は『短詩の話』で師が永年唱導し來つた新短詩句に對する全き認識を得んには、この日の大講演會は逸すべからざるものだとされ一般から非常に期待されてゐる、なほ入場は無料である（寫眞は碧梧桐氏歡迎會）

朝鮮教育會の講演會

下村松杉兩氏を迎へて

朝鮮教育會では來る十三日午後八時から長谷川町公會堂において大阪朝日新聞社專務下村宏氏、同社編輯顧問杉村楚人冠氏の大講演會を開催することになつた、なほ講氏の演題は左のとほり

一、新聞の發祥 杉村楚人冠氏
一、內鮮の社會相 下村宏氏

濟酒 金露
大阪府堺市 大坂合名會社釀

瀆職事件は和歌山へ移送

近く野手知事の取調べを始める

沙里院の富豪李鍾輝によつて新設の黃州地方法院に訴へられた現和歌山縣知事野手耐氏の瀆職詐欺事件は五月卅一日同院より和歌山地方裁判所に移送され同所において近く野手知事を召喚して取調べる事となつた

理由は野手氏が黃州警察部長時代の大正十三年三月たま〱某有力者等の紹介によつて証據に來た沙里院の富豪李鍾輝を相知り和歌山縣の警部に入りたる結果起訴に手島氏は金剛山の楓木は十萬圓の純利があると詐稱し改選選擧費二千圓をはじめ總計一萬六千圓余を詐取するに至つたものである

流浪の娘に淚の親心

自殺の遺書に捜査願ひ

六日午前十時樂山町樂山面中部洞二九八番地金斗榮なる者から流浪の娘紗南（二）の自殺如何を取り調べて下さいと涙ににじんだ手紙が本町署に舞ひ込んで來たが娘紗南は自殺したか否か目下本町署では極力取調べ中である、なほ紗南は早くも父金斗榮の許を離れ流浪の旅に家出した者で父はその不孝に激昂したもの、不孝者の可愛さにひかれてその後晝となく、夜となく紗南の安否を氣づかい神佛にかけてその歸りを祈つていたもので六月初め突然紗南から『その後父上御機嫌如何でございます私も立派に育てられていますか不幸なる私紗南は京城南山公園にて萬事自由にならないのでやむを得ず自殺します、御父さんの許を放れ永久にこの世を去ります紗南を御許し下さい』の遺書を受けとつたものである

若妻の自殺

【仁川電話】仁川府寺町二七金淳瑞內妻の長李氏淑（三）は五日午後九時半頃自宅オンドルで猫いらずで自殺を計つたが家人に發見されたが六日午後一時半絶命原因は家庭の不和から

海州に郵便局の出張所

黃海道延平島灘における今年の漁期間中は內鮮各地より漁船來集して盛況を極めるので遞信局では同島に海州郵便局臨時出張所を設けて郵便爲替貯金等の事務を取扱はしむる事とし五月五日から事務を開始したが漁期の終了と共に本月五日同出張所を撤退した因に出張所中の爲替貯金受入高は約九萬圓に達しその他一般郵便物の取扱ひも豫期以上の好成績をあげた

城大で共濟部を組織

京城帝國大學友會では今回共濟部を組織して學用品の安價販賣、學生の求職、素人下宿の斡旋等學生の爲に種々利便をはかる事になつたなほ共濟部事務は城大學生監室で取扱つてゐるから希望者はそこへ申出ればよいと

劇場

喜樂館（七日から）▲ファオフタス社超特作『第七天國』十二卷、ジャネットゲイナー主演チャールス、ファーレル氏主演▲日活特作『大岡政談』一二篇十卷、大河內傳次郎一人二役、高木永二、伏見直江、梅村蓉子助演

大正館（七日から）喜劇「急げや急げ」五卷吉谷久雄、東環藤達雄、松井潤子共演モダン喜劇『深夜のお客』八卷鎗田鶴之助主演▲時代劇『若衆髷』八卷阪東勝之助主演、千早晶子、久世小夜子、岡島、正宗新九郎、井賀主演

浪花館（九日から）女流浪曲『國澤夏菊』二代目東家樂燕一行

素晴らしい人氣！ 破天荒！
全集本六割引
本社 ●詳細（內容見本）ハガキ申込次第スグ送る
東京・日本橋 カキガラ町 三水社 電話茅場町三三六七番

謝罪廣告
從來拙者等ニ於テ製造販賣シタル靴護謨底ハ貴下ノ考案ニ係リ既ニ第九八〇四七號ヲ以テ實用新案原簿ニ登錄セラレ其公告ヲ了シタルモノト同一若クハ類似ノ商品ナルヲ以テ拙者等從來ノ行爲ハ貴下ノ製造販賣品ノ聲價ヲ傷ケ延イテ貴下ノ利ヲ侵害シタルコト甚タシク恐縮ノ至リニ存居候折柄今般格別御寛大ナル御取計ニ依リ幸ニ事無キヲ得誠ニ難有今後ハ決シテ從來ノ如キ行爲ニ出テサル樣相誓ヒ茲ニ謝罪ノ誠意ヲ表シ申候
昭和三年六月
京城府岡崎町二番地 漢城ゴム工業所 井上韜市
京城府南大門通五丁目 瀨口ゴム商會 瀨口完一
京城ゴム工業所 苦米地造酒彌殿

魚釣具 投網
朝鮮水產共進會銅牌受領
朝鮮副業共進會銀牌受領
京城永樂町二丁目 吉備商會
電話本局三一二四番 振替京城四三二八番
郵便小爲替共御申越次第定價表贈呈

朝鮮窒素肥料株式會社 指定旅館
赤田屋
咸南內湖驛前

鮮產優良品
東洋ハーセーム
京城本町二 東洋屋

京日案內
小資 無資で出來る他に類のない實用新案と電氣捕虫器の販賣員及特約店を募る 利益確實多大 京城太平通 本人來社 星野硝子店捕虫器部
帳簿 保證一名至急採用但し內地人に限る
遺產 血統正しき生後三ケ月の男兒、至極壯健
雞舍 完備 建坪約七坪の 京城府竹添町三丁目六番地 明田出張所
代理店
病院 仁川私立病院付のまゝ讓渡し又は貸付けたし 京城日報仁川支局へ
固定給 歩合附外交員募集 自信ある方を望む 旭町二丁目教會上ル ミヤコ商會
賣地 京城府西方約六丁 二百坪 理想的なる住宅好適地 御用の方は電本八三八番へ
恩給 短期立替
梅毒 淋病 六〇六注射 田島醫院
恩給 年金 低利短期特別御融通
夏厚 司馬生販品舗 京城永樂町中央販賣所入口 新本商店 電本二三九二番
公債 及假券高價買入 京城黃金町三 若草町停留所前 電本六七六 佐野喜平次
淋病 ウミイタミは一夜で止る
恩給
黑燒 小松商會
京春

小說 明石將軍 (62)

白石實三作 多田毅三畫

二箇の拳銃

セルゲイが仕かけた罠際の陥穽、そこへ明石と一緒にむざ〳〵陥つたと思つたシリヤスが、忽然として、姿をあらはした。隣の廊下の隙間から鮮やかに、室のカアテンの蔭にひそんで、先刻からの始終を見届けてゐたのであらう。

『おい、セルゲイとは其奴のことか』

一燈の前の様に現はれたシリヤスは、アンナを後へかばふやうに、すつくと眼の前に立つた。夜目にも凄い殺氣に充ちた眼、血走つた眼、摑みだした長い髪の毛、その間からもれる青白い顔、セルゲイは、思はず後へさがつた。

『ざまあ見やがれ』

シリヤスは、白い歯をあらはに、嚙みつくやうに怒鳴つた。

『釣つた〳〵と思つて、あべこべに、其奴の方が釣られたら。過激派のシリヤスともあらうものが、そんな甘い手に乘ると思ふと大間違ひ、椅子が變だと思つたから、途中から飛び返して、こゝで聞いてみるとも知らずに、女一人とあなどつて、許しがたい不敵の失言、さあ、俺が仕置をしてやらう』

シリヤスは、じり〳〵とすゝみ寄る。

不意を打たれたセルゲイは、油斷したわけではないが、相手の威嚇に氣をのまれて、たぢ〳〵となつた。それでなくても、アンナにさん〳〵やりこめられて、憤慨と焦燥と失望のどん底へ投げ込まれたやうなセルゲイは、われともなく後へ〳〵とさがる。

同時に、彼の後で、カチンと音がした。外廊下から、誰か、ドアに錠を下したのだ。おそらく、外にも同志がゐるのだらう。もはや絶體絶命、セルゲイは、閉ざされたドアを後にト身を立てなほした。

シリヤスは、はや腰へ手をかけた。サックから拳銃をぬくと同時に、一發ドンと打ち放さうとした。

あはやといふ危機一髪の瞬、シリヤスの後から玉ぎるやうな聲がかゝつた。アンナの聲だ。

『シリヤス、待つて頂戴!』

シリヤスは、せはしく聞返つて、

『なんです、なんでとめるんです?』

『まあ、待つて頂戴!』

アンナは、つゝと前へ出た。その顔は青ざめて、聲はすこし顫えをおびてゐる。

『シリヤス』とまた繰返し呼びかけて『それは憎い〳〵セルゲイです、でもこの人も、昔は私たちの兄弟でした、ロシアの友でした、すこし抵抗してやつてもよいと思ひますわ』

『なるほど……』と、シリヤスはうなづきながら拳銃を引いて『なるほどアンナの言ふとほり、昔はてのタバアリシチを殺人同様にも扱へまい、よろしい、僕は私刑を見合せる。……が、その代り、決鬪した手段をとらう』

シリヤスは、にやり片頰に笑をうかべた。すごい鋭い冷たい笑ひ、それが尖つた彼の相貌をいつそう險しいものに感ぜしめた。

それから、彼は、傍の卓の引出しをあけて、もう一挺の拳銃を取り出した。

そして二挺の拳銃を、卓の上に並べておいた。

『貴様は卑劣な裏切者だなあ!』

シリヤスは、じろりセルゲイを睨んだ『アンナの言葉もあるから、私刑だけは許してやる。さあ、この二挺の拳銃の中、好きな方を選べ!俺が、示せるかぎりの好意だ!』

『決鬪か』

『さうとも!彈丸はこめてある、安全装置は外してある……介添人はアンナさんだ、さあ、室の隅と隅とからねらひをつけよう、二ツ三ツ……』

つぶやきながら、シリヤスは、椅子を片づけて、數步後へ、室の隅へ陣取つて、シャツの袖をまくつた。はや夜明けの微光を窓から射し入つて、凄惨な殺氣は室内にみなぎる。

京城明治町二丁目 中央婦人科院 院主 衣笠茂 電本二三四〇番

新らしい出版物

▼生活と宗教 百六號。(名古屋市中區南久屋町二ノ七破摩閣書房十一錢)

▼青年 六月號。(東京市四谷區霞ケ丘明治神宮外苑內大日本聯合青年團十錢)

▼性 六月號。性慾問題の特輯號。(東京市麹町區內幸町一の六其社四十錢)

▼新國劇 夏の號。澤正の自叙傳其他秋田雨雀、賀川豐彦、山本修二、河野安通志、石島、太田菊子、松崎天民諸氏執筆。(東京市下谷區上野櫻木町四五新國劇事務所十五錢)

Our Cuban Colony. by Lenand Hamilton Jenks.——亞米利加外交が勝ち得た『拂げられた聖牛』と呼ばれる玖瑪は米の一大寶庫であり産出する砂糖に於ける幾多の政治惡を醸起し得べき不思議な力が潜んで居る。著者ジエンクス氏は經濟學者であり今玆に、米國が如何にして玖瑪の砂糖、鐵礦、鑛山、經濟其他一般的効益を制握するに至つたかを說示して亞米利加と玖瑪との諸關係を語つて居る亞米利加人は玖瑪に恩榮を與へはした併し乍ら果して玖瑪人は自由なるを得てるだらうか?『我が玖瑪の植民』はハーヴァード・エルマー・バーンス教授監修でヴアンガード・プレスから出版された亞米利加帝國主義研究叢書の一である(東京市神田區通神保町九富山房扱質一弗)

◇戊辰物語 東京日々新聞社會部編。戊辰當時の話を聽くと云ふとには今が恰當の時期である。餘りに年代を經過ぎて考證を必要とするでもなければ又餘りに時代が近か過ぎて眺め方が主觀に陷ると云ふでもないと云ふ。本年は戊辰からは恰度六十一年になる。明治維新前後の話を此の正月前後に東京日々新聞が連載した者を纏めたものである。(東京市日本橋區元大工町一二萬里閣書房發賣)

◇病める旅人 芳賀英一著。歌集である、多分に啄木味を有つた生活記錄とも見られる([illegible]旅人社八十錢)

▼雨江 六月號、俳誌(東京市外玉川村瀬田一四八九雨江社五十錢)

▼有閑 六月號矢張り句の雜誌(下谷坂口町二〇有閑吟社二十錢)

▼ドノゴトンカ 六月號創刊第二冊目の文藝雜誌佛蘭西ものが多く見える(東京市外大久保百人町二〇四ドノゴトンカ發行所二十錢)

讀者らん

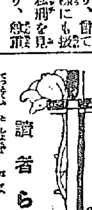

▲總督府圖書館は名前と建物は立派だが保存の藥剤なのには驚いた(ブンガイ生)▲釜山の不良少年よ他校の服裝をして惡事をするのはよせよ他校の名譽にかゝはるぞ(注告生)▲總督府圖書館はいつまでトタン屋根のバラックで辛抱させるのだらう、この頃の暑さでは頭がガン〳〵して勉强も何も出來たものでない(海防子)▲先月黄金町通りの或る御寺の住持様が鳥屋の惡君が亡靈に取つかれし奇病を御祈禱により見事快癒せしめられし不可思議を記事せられてありしを見受けましたが該の御寺の所在地と寺名を御聞かせ下さい(尋ねる者)▲文檢[illegible]受けられませんですか又家事科(文檢)受驗者御持ちの方でお讓り願へる方はございませんでせうか(お願ひ子)

全國大蠅取デー

五日より 六日まで

イマヅ蠅取粉試驗報告

試甲第二七三五號

試驗報告 (寫)

一 イマヅ蠅取粉

目的 殺虫効力試驗

右ノ名稱ヲ附シテ當所ニ提出シタル品ニ就キ試驗ヲ爲スニ本品ハ之ヲ適當ニ使用セバ蠅、蚊、南京虫、油虫、蚤、虱、鶏の羽虫、蟻、蛆、農作物害虫ヲ殺スニ有効ニシテ且ツ右ノ目的ニ使用スルニ衛生上差支ナキモノト認ム 以上

昭和二年五月七日

大阪市衛生試驗所

所長醫學博士 藤原九十郎㊞

主任技師 谷田定男㊞

第四〇一〇號

試驗檢査書 (寫)

一 イマヅ蠅取粉

目的 定量的殺虫(家蠅)効力有無

本劑ハ香氣ヲ有スル淡緑灰色ノ細キ粉末ナリ。本劑ハ一立方尺ニ對シ零、零五瓦ヲ撒布シ殺虫劑トシテ使用スルモノナリト云フ。試驗方法。試驗室內(高二尺間口二尺二寸奥行一尺六寸前面ニ二枚硝子扉其他ハ銅板張上面ニ直徑一寸三分ノ孔一個ヲ設ケテ開閉自在ノ蓋ヲ附ケ此所ヨリ本劑ヲ撒布スル装置ナリ)ニ數十匹ノ家蠅ヲ放チ置キ次イデ一定量ノ本劑ヲ撒布シテ其ノ生死如何ヲ檢シ効力有無ヲ定メタリ其ノ成績左ノ如シ。

イマヅ蠅取粉殺虫効力試驗成績

供試物	使用量	斃死時間 最短	斃死時間 最長
家蠅	一立方尺ニ對シ〇、〇五瓦	一分時	二十分時

以上ノ試驗成績ニ據レバイマヅ蠅取粉ノ〇、〇五瓦ハ一立方尺內ノ空氣中ニ於ケル家蠅ニ對シ最長二十分時ニテ殺虫効力アリト認ム

大正十五年六月卅日

東京市衛生試驗所長 醫學博士 横手千代之助㊞

イマヅ殺虫劑試驗報告

試驗報告 (寫)

供試品、イマヅ殺虫劑

イマヅ殺虫劑一〇匁石鹸一〇匁水一斗式ノモノヲ蚜虫、スリップ、綿虫、瓜蠅等ニ就キ殺虫試驗ヲ行ヒタルニ有効ニシテ而モ右調合ニテ些少ノ薬害ヲ認メズ

昭和貳年拾貳月廿六日

東京帝國大學理學部附屬植物園㊞

イマヅ殺虫劑効果成績表 (寫)

イマヅ殺虫劑ニ付本大學農場ニ於テ藥効試驗ヲ行ヒタルニ左記成績ヲ得タリ依ツテ及報告候也

昭和二年十一月八日

東京農業大學農場主事 教授 古市末雄㊞

東京農業大學農場長 教授農學博士 恩田鐵彌㊞

供試作物	適用害虫	イマヅ殺虫劑(水一斗ニ付)	石鹸(水一斗ニ付)	効果	藥害ノ有無
蕪菁	よとう虫幼蟲(二齡)	一五匁	二〇匁	八八%	無シ
梨	軍配虫	一〇匁	二〇匁	全死	無シ
梨	しりあげむし	一〇匁	一五匁	全死	無シ

農事試驗場イマヅ殺虫劑試驗報告拔萃

農事試驗場名	供試作物	害虫名	イマヅ殺虫劑(水一斗ニ付)	石鹸(水一斗ニ付)	成績
農林省西ケ原農事試驗場	大根、菜	あぶら虫	五匁	二〇匁	全死
新潟縣立農事試驗場佐渡分場	甘藍	青虫	一〇匁	一五匁	全死
廣島縣立農事試驗場巳斐分場	梨、メロン	軍配虫、あぶら虫	七匁	一五匁	全死
三重縣立農事試驗場	白菜	さるはむし	一〇匁	二〇匁	全死
三重縣立農事試驗場	白菜	あぶら虫	五匁	二〇匁	全死
兵庫縣立農事試驗場	柿	いらむし	一二匁	一五匁	全死
徳島地方專賣局貞光出張所	煙草	青虫	一〇匁	一五匁	全死
東京高等蠶絲學校	桑	尺とり虫	一〇匁	一五匁	全死
長崎縣立農事試驗場	りんご	綿虫	一五匁	一五匁	全死
奈良縣立農事試驗場	西瓜	瓜守	一〇匁	一五匁	全死
岡山縣立農事試驗場	大根	あぶら虫	五匁	一〇匁	全死

蠅取粉 イマヅ 今津佛國理學博士 專賣特許 イマヅ 殺虫劑

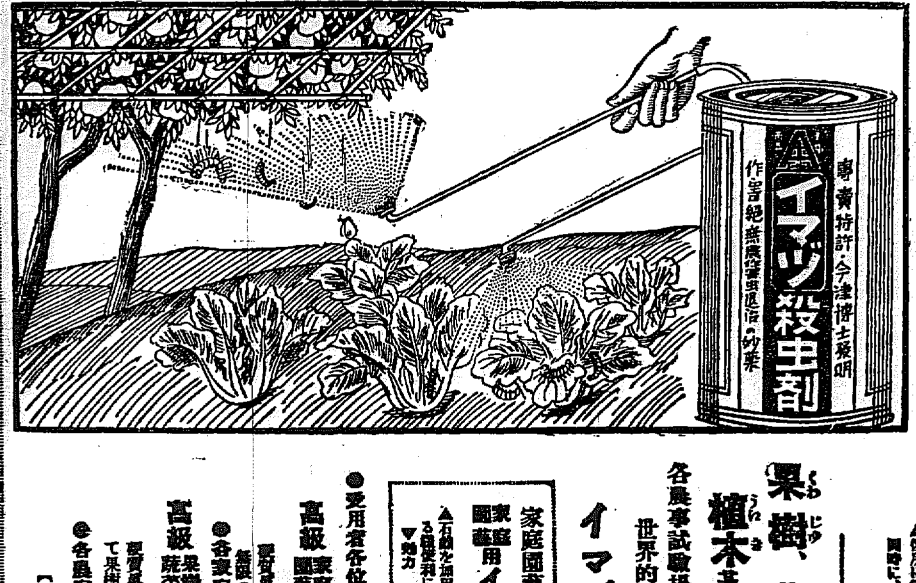

蠅、蚊、蚤、南京虫 其他虫類の退治には

各衛生試驗所が推奨し 世界的に賣行旺盛なる イマヅ蠅取粉に限る

一圓入 大罐 五十錢入 中罐 廿五錢入 小罐

▲牛馬の虱、蠅、蚊除に 本劑を用ふれば牛馬は夏ヤセをせぬ

▲犬のダニ、猫の蚤除 ▲鶏の羽虫、豚の虱除 ▲衣類書畫の虫除 ▲米倉の虫退治 に 効力絶大

南京虫退治には 特製南京虫用(赤罐) イマヅ蠅取粉 別にあり

▲大掃除には衛生上是非 本品をマカれよ!

便所臭氣止 イマヅ芳香油 一罐四十五錢入

▲防臭、殺虫の効力 カンプラ油、片腦油の二倍

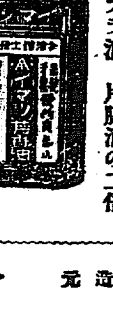

今津佛國理學博士發明

▲便所に撒布すれば、便所は芳香に滿つると同時に、防臭、殺虫、消毒の効力大なり ◎南京虫に撒布すれば効能同じ

果樹、蔬菜、稻作 植木其他農作物の害虫驅除は

各農事試驗場が推奨し 世界的に賣行旺盛なる イマヅ殺虫劑に限る

五圓入 大罐 一圓入 中罐 七十五錢入 小罐

家庭園藝害虫驅除には 家庭園藝用イマヅ殺虫劑(赤罐) 別にあり ▲石鹸を混用せず、その儘水に溶かして使用する簡便利に適當。一般家庭の園藝用に至極便利 ▼効力 普通イマヅ殺虫劑と同様▲

◉愛用者各位へ噴霧器特價提供

高級家庭園藝用噴霧器 金四圓也(市價八圓) 實用新案、長サ七吋の細状噴霧器にして無限の使用に耐へ用法亦頗る簡便

◉各家庭の常備品として是非必要

高級果樹蔬菜用噴霧器金九圓五十錢也(市價十五圓半) 實用新案の最も完備せる噴霧器にして果樹、田園用何れにも適す

◉各農家の常備品として是非必要

【カタログ進呈】 (噴霧器送料貴方持)

總代理店 三井物產株式會社 製造元 今津化學研究所

本社 大阪市東淀川區三國本町 營業所 大阪市西區京町堀通り二丁目